Sheboygan Nieuwsbode

EENDRAGT MAAKT MAGT

J. QUINTUS & E. VERBURG, Uitgevers.

ABONNEMENTS-PRIJS.

Voor 1½ jaar - - - - - - - - $ 2,00.
Voor een jaar - - - - - - - - 1,50.
Voor zes maanden - - - - - - 1,00.
Voor drie maanden - - - - - - 0,50.

Alles volstrekt in vooruitbetaling.

MOTTO:

De taal, die zalige ouders spraken,
Zal die een deugdzaam kind verzaken?
Neen, Broeders! Landgenooten! neen!
Reeds snoeren ons de hechtste banden,
Leest slechts de taal der Nederlanden,
En niets rukt ooit dien band van een!

Verschijnt eenmaal per week.

PRIJS DER ADVERTENTIËN.

Voor een jaar, niet boven de 5 regels - - - $ 5,00
Boven 8 tot 16 regels, voor de eerste plaatsing - 1,00.
Voor 8 regels of minder, dito - - - - - 0,50.
Voor elke volgende plaatsing

Brieven en ingezonden stukken franco.

4de JAARG. NO. 35. **DINGSDAG, 30 AUGUSTUS 1853.** NO. 191.

Eenig orgaan der Nederlanders in Noord Amerika, aan het nieuws, den toestand en de belangen van het Oude en Nieuwe Vaderland gewijd

WARREN HOTEL.

De ondergeteekende recommandeert zijn voor Heeren en Dames wel ingerigt LOGEMENT, staande in het levendigste gedeelte dezer plaats, in de gunst van alle reizigers. WARREN HILL.

HOLLANDSCH LOGEMENT,

WISCONSIN HUIS.

Sate straat Sheboygan.

Vrendelijke bediening en billijke prijzen, verzekeren mij de gunst mijner geeerde bezoekers.

n 1 JOSEPH SCHRAGE.

LOUIS TESTWUIDE

Beveelt zijnen vrienden, als ook het geëerde publiek, zijn nieuw ingerigt Logement,

Het Kossuth Huis,

staande in Centre Straat, Sheboygan. n. 18.

F. R. TOE WATER,

Consul der Nederlanden.

Voor Iowa, Missouri & Illinois,

Belast zich met het opmaken van alle stukken voor Nederland, het incasseren aldaar of het overmaken van gelden derwaarts.

Kantoor: z. o. hoek der 2de straat en Washington avn. "Planters Tobacco warehouse", St. Louis, Mo. 6m15

HERMAN HÆRTEL,

Staats-Commissaris ter bevordering en bescherming der Landverhuizing naar Wisconsin,

In Nieuw York.

Kantoor: No. 89, hoek van Greenwich en Rector Str. Een trap hoog. n 20

OPENBAAR NOTARIS.

J. D. GIBBS van den Gouverneur van Wisconsin de benoeming van NOTARIS ontvangen hebbende, beveelt zich in de gunst der Hollandsche bevolking aan tot het schrijven van *Deeds, Mortgages, Contracten,* enz. enz., en het *Legaliseren* van allerhande stukken die zulks vereischen. Komt in het Postkantoor.

Gibbsville, 27 sept. 1852. n g43

W. R. GORSLINE.

Advokaat en Regts-Raadgever. Kantoor Sate straat Sheboygan, wis.

DOCTOR ALBERTI,

Genees-, Heel-, Verloskundige en Tandmeester.

Naast het Wisconsin-Huis, Sheboygan, Wis.

W. W. KING.

Handelaar in het groot en klein in IJzerwerk en IJzer, Glas, Spijkers, Smid's-, Timmerman's-, Kuiper's-, Metselaar's-, wagenmaker's- en andere Gereedschappen.—Zulk een goed Assortement als in het westelijke Land gevonden wordt.

Sheboygan, 1 Junij 1853. n0

SHEBOYGAN DROGISTERIJ & BOEKWINKEL,

EN ALGEMEEN DEPOT VAN

PATENT MEDICIJNEN.

Noordzyde van Pennsylvania Avenue, een weinig west van het Merchant's Hotel.

De ondergeteekende roept met achting de attentie in van diegenen, welke Drogisterijen, Medicijnen, Patent Medicijnen, Boeken, enz, behoeven. Zijn assortement is groot, en al de verschillende artikelen zyn met bijzondere zorg uitgezocht, voor de behoeften dezer plaats. Hij heeft een groot assortement Patent Medicijnen aan de hand, en vele van de meest in gebruik zynde, zyn te koop in het groot en klein.

Sheboygan, 19 Jan. 1852. WM. F. DAVIES.

TIJD IS GELD

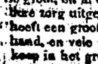

Thans heb ik het genoegen aan mijne geachte vrienden, zoo Hollanders als Duitschers en Amerikanen, te annonceren, dat ik mij alhier gevestigd heb als

HORLOGIEMAKER,

en wel schuins over het Wisconsin Huis, waar ik ten allen tijde te vinden zal zijn ter reparering van *Pendules, Klokken & Horlogien,* gedachtig aan de spreuk "Tijd is geld" en dus aan niemand den waren tijd zal kunnen geven *zonder geld.*

Sheboygan, 15 Junij 1852. P. SOUFFROUW.

G. PAPENDIEK & CO.,

Bankiers,

210 Oost Water Straat, Milwaukie, Wis.

Zenden geld naar alle deelen van Europa en betalen elk bedrag van geld, bij hen gedeponeerd wordende, over door tusschenkomst van soliede bankiers-huizen in Holland. Zij geven 6 procent interest per jaar op bij hen gedeponeerde gelden, indien dezelve eene maand of langeren tijd blijven staan. jn166

Wissel-Kantoor,

Voor Buiten- en Binnenlandsche wissels.

Wissels op zigt op New-York.

Ook gangbare wissels op de voornaamste Europesche steden.

Op Duitschland & Nederland.

J. Lange, Sons, Widow & Co. Bremen,
Goll & Co., Amsterdam,
J. Goll & Zonen, Frankfort aan den Main,
Mendelssohn Bartholdy, Hamburg,
Mendelssohn & Co., Berlijn,

ten allen tijde te koop bij de ondergeteekenden.

GRAND RAPIDS, Mich. BALL & BABCOCK.
14 Augus. 1852. h j n 137

Buiten- en Binnenlandsch Wisselkantoor en Spaarbank, Passage Biljetten van Liverpool en Bremen te koop bij BALL & BABCOCK.

150 te Grand Rapids, Mich.

Geld wordt Betaald voor

TARWE, ROGGE, INDIAANSCH KOREN en HAVER door H. W. CHAMBERLAIN.

Benoodigd.

200 M. SHINGLES en 200 CORDS HOUT.

Sheboygan, 10 Jan. 1853. 3

Berigten van Europa.

N E D E R L A N D.

'S GRAVENHAGE, 25 Julij. Heden middag heeft de commissie van rapporteurs van de Tweede Kamer der Staten Generaal, over het wets-ont-werp tot regeling van het toezigt op de kerkgenootschappen, hare taak volbragt. Zij is van een uur tot half vijf werkzaam geweest tot vaststelling van haar rapport, dat nu spoedig zal worden gedrukt en rondgedeeld.

Men verneemt dat de groote meerderheid der Kamer de grondwettigheid van de vaststelling eener wet in dat opzigt heeft erkend, dat zij het ontwerp, zoo als het ligt, onaannemelijk acht.

De regering zal, naar men verwacht, hare antwoorden op het verslag spoedig in gereedheid brengen. Men ziet de wijziging van sommige bepalingen van het wetsontwerp te gemoet.

'S GRAVENHAGE, 29 Julij. De Synode der Nederl. Herv. kerk heeft besloten, het werk eener nieuwe bijbel-vertaling ter hand te doen nemen, en de verdere toebereidselen daartoe voort te zetten; waarna genoegzaam met algemeene stemmen is bepaald, dat men met de vertaling van het N. T. zal aanvangen; dat echter tegelijk de voorbereidselen voor de vertaling van het O. T. gemaakt zullen worden, en wel door synodale commissie; dat de door deze commissie voorgedragene vertalers, is het mogelijk, nog dit jaar zullen worden opgeroepen en uitgenoodigd om zich tot aanvankelijke schikkingen in eene bijeenkomst te 's Gravenhage te vereenigen; dat de synode de revisoren zal benoemen, op eene voordragt, of wel uit een dubbeltal door de vertalers op te geven.

De synode gaat ook, door de commissie voor het drukken en uitgeven der gezangen, steeds voort, om den bundel der Evang. Gezangen eenmaal met een klein, maar belangrijk toevoegsel te verrijken; hoewel de proeven, die daartoe ter synodale tafel zijn gebragt, de goedkeuring der vergadering nog niet hebben verworven.

Acht gevende op zoo vele aanschrijvingen, om de godsdienstige viering van den 31sten October, als gedenkdag der gezegende Kerkhervorming, te verhoogen, heeft de synode toch gemeend te moeten aannemen, dat die viering zich bepale tot den daarop volgenden Zondag, ten zij de Zondag zich met dien gedenkdag vereenige. Van dit besluit zal aan de kerkeraden aanschrijving geschieden.

Door de Algemeene Synode der Nederlandsche Hervormde Kerk is onder dagteekening van den 21 Julij het onderstaand adres aan Z. M. den Koning opgezonden.

SIRE!

"De Algemeene Synode der Nederlandsche Hervormde Kerk, doordrongen van dezelfde gevoelens, die in den laatsten tijd bij de Gemeenten door haar vertegenwoordigd, zoo krachtig zich geopenbaard hebben, acht zich gelukkig aan Uwe Majesteit haren opregten dank te betuigen, dat de stem van zoo velen, die, geschokt in hun nationaal gevoel en verontrust over hunne teederste belangen, tot U. M. gesproken hebben, weerklank heeft gevonden in Uw Koninklijk gemoed, — en dat de ernstige bede, in naam der gansche Vaderlandsche Kerk door onze Synodale Commissie tot Uwen troon gebragt, "dat het U. M. ten allen tijde moge behagen, de vrijheden en regten onzer Kerk, overeenkomstig de bepalingen der Grondwet, met al de U verleende magt te beschermen en te handhaven," niet onverhoord is gebleven.

Hoog waarderen wij de ernstige begeerte, door U. M. in de jongste troonrede uitgesproken, om de nog bestaande bezwaren uit den weg te ruimen, en om aan alle kerkgenootschappen, bij het genot van gelijke bescherming, gelijke waarborgen te doen vinden voor hunne onderlinge vrijheid en zelfstandigheid. — Gelijk wij toch ter eene zijde overtuigd zijn, dat de vrijheid, door de grondwet aan alle kerkgenootschappen verzekerd, medebrengt hun kerkelijk bestaan overeenkomstig hunnen aard en hunne behoeften in te rigten, zoo staat het bij ons ter andere zijde niet minder vast, dat het tot het regt van 's lands regering behoort, dat zij van eene kerkelijke regeling, die uit den aard der zaak in vele en gewigtige punten met het staatsbelang in aanraking komt, volledig kennis drage, zoowel omdat de overeenkomst dier regeling met de orde in den staat en de regten ook van andere kerkgenootschappen moet verzekerd zijn, — als ook omdat er kennisneming en goedkeuring van de zijde der regering moet bestaan omtrent datgene, waartoe hare medewerking wordt vereischt of verlangd.

Naar die beginselen is onze kerkelijke regeling tot stand gebragt, en wenschen wij haar onder de bescherming van U. M. te handhaven en verder te ontwikkelen. — Diezelfde kerkelijke vrijheid, Sire, wenschen wij voor allen — maar ook voor allen binnen diezelfde grenzen, opdat niet vroeg of laat voor eenig kerkgenootschap eene uitbreiding van magt ontsta ten koste van het regt en de belangen van anderen, tot onvermijdelijke verstoring van orde en rust in den Staat. — Met gerustheid vertrouwen wij op de wijze zorg Uwer majesteit, dat die gelijkheid gehandhaafd worde, en elke kerkelijke aanmatiging met hare treurige gevolgen geweerd blijve.

Is het daarbij de ernstige zucht van U. M., dat godsdienstige verdraagzaamheid op onzen bodem sinds lang inheemsch, niet verloren ga, zij houde zich verzekerd van onze gezindheid, om naar onzen heiligen pligt en in den kring onzer bevoegdheid, ter berekening Uwer wijze en weldadige bedoelingen naar vermogen mede te werken, opdat geene kerkelijke instellingen zoo min als verschil van belijdenis eene bron van tweedragt zijn tusschen de zonen van hetzelfde Vaderland, en de Godsdienst van Christus hare gezegende werking niet misse tot aankweeking van onderlinge verdraagzaamheid en broederliefde. — Het verheugt ons, zoodoende Gode gevende, wat Godes is, tevens den Keizer te geven, wat des Keizers is: — Christus, die in de veel moeijelijker vervulling van dit zijn woord ons voorging, schenke aan allen Zijnen geest, opdat allen mogen inzien, wat hierin waar, wijs en betamelijk is.

Voorts, Sire, de God Uwer en onzer vaderen zij met U, en besture en zegene Uwe pogingen, opdat tot heil des Vaderlands, en als bekrooning ook uwer dierbaarste wenschen, de rust in aller gemoederen wederkeere, en eensgezindheid onder ons wone."

— Men leest in de *Arnhemsche Courant* van 20 Julij het volgende:

De pligt der liberale protestanten.—De hoop van het ministerie is teleurgesteld;—de partij GROEN zal, in vereeniging met de liberaal-Protestantsche en de Roomsch-Katholijke leden der Tweede Kamer, *tegen* het bekende wets-ontwerp stemmen.

Daarbij wordt de Tweede Kamer, van de zijde onzer Roomsch-Katholijke landgenooten, als 't ware bestormd met adressen, die de verwerping van het wets-ontwerp met nadruk vragen.

Wat doet nu het ministerie?

Het heeft—*wij weten dat met volkomen zekerheid*—voor zeer weinige dagen aan goede vrienden en bekenden niet-onduidelijk te kennen gegeven, dat het een petitionnement *ten voordeele* van het ontwerp met verlangen te gemoet zag, *hetwelk dan liefst van Utrecht moest uitgaan.*

Dat er te Utrecht pogingen tot zoo iets beproefd worden, weten wij eveneens met volkomen zekerheid.

De taktiek is behendig.

Men zoekt zoo de katholijken te isoleren. Men zoekt den indruk van hun, meerendeels waardig, petitionnement te verzwakken, door eene protestantsche beweging daartegenover op te wekken. Gelukt de poging, dan staan natuurlijk de Roomsch-Katholijken alleen. Terwijl dan *alleen van de zijde der Roomsch-Katholijken* verzoekschriften tot verwerping van het wets-ontwerp zijn ingekomen, zal het ministerie met een schijn van regt er op wijzen, hoe het ontwerp alleen van *die* zijde tegenkanting ontmoet, omdat men alleen daar een billijk staatstoezigt—gelijk het in het ontwerp voorgesteld en, blijkens het petitionnement, door alle protestantsche kerkgenootschappen als zoodanig erkend wordt—niet dulden wil. En in *dat* geval, hoe grooter het aantal adressen van Roomsch-Katholijken dan is, des te meer zal het ministerie daarin een schijngrond vinden om de gebiedende noodzakelijkheid der wet te betoogen.

Maar 't staat in *onze* magt, die behendige taktiek van het ministerie te verijdelen.

En waardoor?

Door een zuiver-Protestantsch petitionnement *tegen* het ontwerp. De liberale protestanten zijn, wanneer zij zich aan elkander sluiten, nog velen in den lande. *Hun* pligt is het thans, te spreken. Van alle kanten moeten zij zich met krachtige, maar bezadigde adressen aan de Tweede Kamer wenden, om de verwerping te vragen van een wets-ontwerp dat *ongrondwettig is, willekeur tot wet maakt, en—kwam het ooit in toepassing—niet anders dan spanning en onrust kan veroorzaken.* Dat petitionnement zal aan de beweging tegen het wets-ontwerp, die nu den schijn heeft uitsluitend van de zijde *der Roomschen* te komen, en daardoor wel eens een wapen kon worden, in de hand van het ministerie, een geheel ander, een meer-nationaal karakter geven. Meteen zal het op eene schitterende wijze de volen logenstraffen, die beweren, dat de zaak der godsdienst den liberalen Protestanten volmaakt onverschillig is.

Dat men zich haasten moet, behoeven wij naauwelijks te zeggen. *Onverwijld* moet men de handen aan het werk slaan.

Het is daarom dat wij de liberale dagbladen verzoeken, deze onze opwekking over te nemen, en, ieder in hun kring, met hunnen invloed te ondersteunen. Wij kunnen door spoedig handelen, wanneer wij het doen met kalmte, nog veel kwaad helpen verhoeden. Het is nu, het tijdstip, dat wij op onze *daden* niet mogen laten wachten.

's Hage, 17 Julij 1853.

— Wij vernemen, dat reeds *Dingsdag* of *Woensdag* aan de Tweede Kamer, van regeringswege, zal worden ingezonden het antwoord op het voorloopig Verslag der Kamer betrekkelijk het wetsontwerp, tot regeling van het toezigt op de kerkgenootschappen.

Dat verslag zal, naar wij vernemen, *bij uitstek kort* zijn, en tevens vergezeld gaan van een nieuw ontwerp van wet. *(Grondwet.)*

ENKHUIZEN, 18 Julij. De ansjovischvangst kan thans als volkomen geeindigd beschouwd worden. Gedurende een tijdsverloop van een tiental weken, is dit bedrijf met zeer gelukkige uitkomsten bekroond; zoodat naar gissing en geruchten plus minus 4000 zoogenoemde ankers of vaten zijn ingelegd. Wanneer men nu gemiddeld elk vat op acht guldens berekend, dan bekomt men voorwaar een niet onbelangrijk cijfer als aanduiding der geldwaarde; die in dat betrekkelijk korte tijdsverloop op het onzekere element is gewonnen.

— Men verneemt, dat het plan tot het graven van een kanaal van de stad Breda tot het Hollandsche Diep, in verbinding met een spoorweg op Hoogstraten, Turnhout en Hasselt met zijtak op Antwerpen, waaromtrent de heeren van Renth en Comp. onlangs een adres aan den raad der stad Breda hebben ingediend, buitenslands met bijval is ontvangen, zoodat men zich met gegronde uitzigten op de verwezenlijking daarvan mag vleijen.

LEEUWARDEN, 30 Julij. Wederom zijn 32 runderen afgemaakt, door longziekte aangetast.—Totaal 8349 runderen.

— De 75ste vergadering van het Friesch genootschap van geschied-, oudheid- en taalkunde, is heden gehouden, met eene voorlezing van den heer *J. Gelinde van Blom,* in de Friesche taal: *oer de biologie za od az de wrald.*

ASSEN, 29 Julij. Het minder drooge weder van de laatste dagen werkt ongunstig op het droogen van den turf. Te Hoogeveen heeft men dit jaar door gebrek aan arbeiders niet zooveel turf kunnen graven als in andere jaren, terwijl vele veengravers zich voorstelden, dit jaar meer dan vroeger te doen graven, daartoe uitgelokt door den grooten afvoer, welke dit jaar heeft plaats gehad.

KOEVORDEN, 29 Julij. Nadat binnen deze gemeente sedert den 17den Mei niemand overleden was, eischte de dood heden zijn eerste offer; de oorzaak van dit sterfgeval was een wedstrijd in het maaijen; twee landbouwers in deze gemeente gingen de weddenschap aan, wie hunner het eerst zeker stuk land afgemaaid zoude hebben; beiden hielden dit twee dagen vol, doch een hunner bezweek heden morgen dien ten gevolge; hij laat zijne hulpelooze grijze ouders en eene thans broodelooze vrouw met drie kleine kinderen na.

GRONINGEN, 1 Augustus. In de onlangs gehoudene kerkelijke provinciale vergadering voor de Chr. Afgescheidene gemeente van Groningen en Friesland, is tot mede-hoofdonderwijzer benoemd de weleerw. heer H. POELMAN, predikant bij de Christelijke Afgescheidene gemeente te Uithuizermeeden, om met den weleerw. heer T. F. DE HAAN tot opleiding van jongelingen tot de H. dienst werkzaam te zijn.—Het getal dezer jongelingen bedraagt op dit oogenblik een 20tal.

— In 't zuidelijk gedeelte der prov. Groningen is men thans druk bezig met den roggeoogst, die zich zeer goed laat aanzien; het hooi is grootendeels binnengebragt; de boekweit staat overheerlijk en belooft buitengewoon veel; de bijenfokkers hebben er van 't jaar ook wat bij;—de aardappels zijn weder door de ziekte aangetast, doch gelukkig nog maar het loof; de boonen schijnen ook met de ziekte behebt te zijn.

— Men berigt ons uit *Odoorn:* "De ziekte onder de aardappelen heeft in de laatste week hier eenen sterken voortgang gemaakt, en openbaart zich mede onder de stamboonen. Enkelen meenen zelfs verschijnselen van ziekte opgemerkt te hebben onder de anders zooveel belovende veenboekweit. Mogt dit laatste niet bevestigd worden, gelijk het eerste bevestigd is!"

— Naar men ons berigt, zijn er in de gemeente *Ulrum* brieven ontvangen van landverhuizers uit de Vereenigde Staten van Noord-Amerika, in Junij j.l. aldaar aangekomen, houdende gunstige berigten o. a. van de werkloonen. "De aankomende werklieden verdienden dadelijk per dag een' dollar, terwijl een hunner aan eene fabrijk geplaatst en met de werkzaamheden onbekend, van den beginne af 14 dollars in de maand verdiende." *(Gron. Ct.)*

— Onze dagbladen behelzen het volgende merkwaardige voorval, voor welks waarheid de kapitein *Wallace* borg staat: Een transportschip stevende onlangs met een gedeelte van een regiment bij zachten wind langs de kust van Spanje. Een der officieren leunde over de balustrade van het achterschip en was verdiept in gesprek met eene jonge dame, welke hem een tederen hartstogt had ingeboezemd. Het meisje was juist bezig haren minnaar een papier over te reiken, toen zij door eene onhandige beweging het ongeluk had in zee te storten en door hare kleederen opgehouden van het schip afdreef. De officier aarzelde geen oogenblik haar na te springen en hield haar met den eenen arm boven water. Zoo snel mogelijk werd tegengebrast en eene boot uitgezet, als wanneer men, tot ontsteltenis van allen, die zich aan boord bevonden, een grooten haai onder het schip zag opkomen en naar zijne prooi heenglijden. Een algemeene gil, die de aanwezigen ontsnapte, maakte den officier op het naderende gevaar opmerkzaam; eindelijk zag hij het ondier in zijne nabijheid, hij maakte eene wanhopige beweging, sloeg en klotste in het water, om den haai schrik aan te jagen, die ook werkelijk omkeerde en in de diepte verdween. De golfslag had nu den officier en de dame digt bij het schip gebragt, toen onverhoeds de haai andermaal te voorschijn kwam en zich op den rug wilde werpen, om de ongelukkigen den doodsbeet te geven. Op hetzelfde oogenblik werpt een soldaat van de kompagnie des officiers, met eene bajonnet in de hand, zich onverschrokken over boord en duwt dit wapen het zeemonster door het lijf. De haai verdween terstond en voor dat hij koude terug komen waren de drie personen gered.

— Bij gelegenheid van de plegtige ontvangst van Mw. *Stowe,* ten huize van den hertogin van Sutherland, wederlegde de schrijfster van *Uncle Tom's Cabin,* welke tusschen de hertogin van Sutherland en Argyll gezeten en door een talrijken kring van dames omgeven was, in den loop van het gesprek onder anderen de veelvuldig in Engeland verbreide meening, dat haar boek eerst door deszelfs gunstige ontvangst op Engelschen grond in Amerika ware beroemd geworden. Integendeel, seide zij, de gansche Amerik. drukpers liet zich zeer gunstig over dat werk uit en de eerste vijandige beoordeeling, welke het ondervond, was die van den *Times.* Dit artikel van den *Times* werd in de Amerik. bladen overgenomen, hier en daar als autoriteit aangehaald en bij wijze van tractaatje wijd en zijd verkocht. In welke mate daardoor de woede van de voorstanders der slavernij is aangestookt, blijkt door de bittere taal, waarin het adres der Engelsche vrouwen is beantwoord. Men moest daarom niet gelooven, dat de Amerik. vrouwen de Engelsche een kwaad hart toedragen wegens hare mee-warigheid voor de pogingen der afschaffingsgezinden. Volstrekt niet; maar de zachtere gevoelens der Amerik. vrouwen moesten veelal zwichten voor de persoonlijke en politieke belangen hunner echtgenooten. Voorts had men beweerd, dat *Uncle Tom's Cabin* vergeten was, dit scheen echter het geval niet te wezen, aangezien van haar tweede boek, *Sleutel tot Uncle Tom's Cabin,* in drie dagen tijds 80,000 exemplaren waren verkocht.

— In de Londen *Times* leest men: "Ons land was ten gevolge der vorderingen van andere volken in de krijgskunst, schier weerloos geworden. Gelukkig zijn wij thans niet langer in dien staat. Wij hebben eene zeer goede vloot digt bij huis, gelijk men te Spithead kan zien; een bewonderenswaardig leger, gelijk te Chobham blijkt; en eene artillerie, die voor geene andere onderdoet. Over het geheel zijn bij de oefeningen te Chobham, waarbij onze krijgsmagt op de proef gesteld wordt, zooveel in vredestijd kan geschieden, minder leemten aan het licht gekomen, dan verwacht werd. De voornaamste verbeteringen, welke ten gevolge dier proefneming waarschijnlijk zullen worden ingevoerd, betreffen de persoonlijke uitrusting der manschappen. De uitrusting van onzen gewonen soldaat woog in het laatst der vorige eeuw naar wij meenen, 70 pond; thans nog heeft hij op marsch niet minder dan 60 pond te dragen; maar, waarschijnlijk zal dit gewigt door de voorgenomen verbeteringen met minstens 12 of 14 pond worden verminderd. Ten aanzien der zeemagt schijnt het, dat wij ten laatste twee gewigtige punten gewonnen hebben. Wij hebben, naar het zich laat aanzien, de ware constructie voor stoombooten gevonden, en wij zijn op den regten weg om manschappen te bekomen. Het schijnt nu inderdaad, dat het linie-schip met stoomschroef juist datgene is waarnaar wij zoo lang gezocht hebben. Wij hopen maar, dat een zoo doelmatig bouwplan niet spoedig weder opgegeven worde. Al hetgeen voor de bemanning onzer vloot thans noodig is, schijnt in de bedoeling te liggen der beide door den minister van marine voorgedragen wetsontwerpen; het eene voorziet in de behoefte der gewone dienst, terwijl het andere voor buitengewone omstandigheden een reserve schept uit de talrijke zeevarende bevolking, die langs onze kusten woont. Kortom, 's lands verdediging is thans behoorlijk voorzien; doch al wat wij gedaan hebben, zou, in vergelijking met hetgeen voor een Europeschen oorlog zou gevorderd worden, niet meer zijn dan een droppel in de zee.

— Uit Zuidwestelijk Duitschland wordt gemeld, dat de gunstige verwachtingen, welke men van den graanoogst gekoesterd had, ten volle zijn verwezenlijkt. De aardappelvelden laten niets te wenschen over.

— Het aantal cholera-zieken in Koppenhage bedroeg op den 24 Julij (zijnde zes weken nadat de ziekte voor het eerst daar ter stede was bespeurd) 3353 personen, van welke 1740 waren overleden. — Ook in andere steden van Denemarken, als: Hirscholm, Roeskilde, Aarhuus enz., is de cholera uitgebroken.

Bijzondere brieven over den stand der cholera schilderen de door die ziekte veroorzaakte verwoestingen met nog veel zwarter kleuren dan in de berigten der dagbladen van Koppenhage het geval is. Men verzekert, dat bijna 20000 menschen Koppenhage verlaten, en zich naar het platte land of naar elders begeven hebben.

— De berigten uit Ierland omtrent den aardappeloogst luiden dit jaar zeer gunstig.

DE NIEUWSBODE.

SHEBOYGAN, WIS.

J. QUINTUS, REDACTEUR.

$1,50 per jaar in vooruitbetaling.

DINGSDAG, DEN 30 AUGUSTUS 1853.

— De Nieuwsbode kost voor Nederland $ 2½ per jaar; $ 1,50 in de 6 maanden; enkele nommers 6¼ Cents.

— Kleine sommen gelds, hetzij beneden een dollar, of centen boven een of meer dollars, kunnen ons immer per brief in poststempels van een en drie cents, van laatstgenoemde 't liefst, in betaling worden toegezonden. Zulks stempels kan men koopen bij alle postmeesters.

Democratische Staats-Conventie.

Eene Democratische Staats-Conventie, ter benoeming van Staats-Beambten voor de aanstaande algemeene verkiezingen, zal in het kapitool te Madison op Woensdag den 7 September e. k. des middags ten 12 ure, vergaderen en uit de volgende afgevaardigden zamengesteld zijn:

Van ieder Senaats-District twee delegaten, en van ieder Assembly-District een delegaat.

De commissie stelt voor, dat de Assembly-Districts conventien ter benoeming eens delegaats voor de Staats-Conventie op Saturdag den 27 Augustus, en dat de Senaats-Districts Conventien op Woensdag den 31 Augustus mogen gehouden worden.

Madison, Julij 1853.

Geo. B. Smith, Alex. T. Gray,
N. B. Eddy, B. S. Henning,
B. B. Cary, J. M. Chandler.

Democratisch Staats-Centraal-Commite.

County Regter.

Onzen landgenooten is het misschien niet zoo algemeen bekend als wel de overige bevolking van Sheboygan County, dat de heer C. E. MORRIS zich tot kandidaat gesteld had ter herkiezing voor den post van County Regter. *Eenigen* hadden echter weten te bewerken, dat hij om zijne met de hunne strijdige gevoelens nopens de Maine Drankwet, niet tot kandidaat voor dien post is benoemd, zoodat hij waarschijnlijk door het weldenkende gedeelte onzer bevolking voorgebragt en zoo mogelijk nogthans zal verkozen worden tot dien post, welken hij nu sedert eenigen tijd met veel lof en onwankelbare trouw heeft waargenomen.

In antwoord op het gezegde van het *Journal*, dat "hij (Morris) gewis niet tot Regter zal gekozen worden", zegt de heer M. onder anderen in de *Secretary* (en wij achten en prijzen hem daarvoor te meer:) Wij wenschen het echter nadrukkelijk verstaan te hebben, dat onze afkeer van dronkenschap, brasserij en misdaad de openlijke en erkende reden is, die door onze tegenpartij wordt opgegeven, waarom wij *onbekwaam* geacht worden de Regter dezer County te zijn.

Nederlanders! merkt dit op! Deelt ook gij in het gevoelen, dat *dronkenschap* de voornaamste hoedanigheid voor de geschiktheid eens kandidaats zijn moet? Is het reeds zoo verre gekomen, dat men hier geene andere personen tot posten verheft, dan alleen de zoodanigen, die, wanneer men hen in hunne officiele betrekking wenscht te spreken, men hen eerst in eene kroeg moet gaan roepen! Ongelukkig de maatschappij waar zulks geduld wordt! Opregtelijk vertrouwen wij, dat gij het verkeerde daarvan inziet, en wij verlangen derhalve niets vuriger van u, landgenooten, dan dat, bijaldien de conventie op aanstaanden Woensdag namiddag de heer C. E. MORRIS om opgegeven redenen niet tot haren kandidaat benoemt en ZEd nogthans op aanrading zijner vele vrienden in het strijdperk treedt, (hetwelk wij door middel van ons blad *niet* meer voor de op Maandag den 5 dezer te houden verkiezing kunnen mededeelen en hetgeen dus de in omloop zijnde stembriefjes zullen moeten aanduiden) dat alsdan *een ieder uwer* zijne stem uitbrenge op den heer CHARLES E. MORRIS. Met veel belangstelling zien wij eene levendige deelneming van *alle* Nederlanders in Sheboygan County in deze zaak te gemoet.

CONVENTIEN.—De Democratie van dit Assembly District in Sheboygan County vergaderde in Conventie den 27 dezer te Gibbsville, ter benoeming van een afgevaardigde naar de Staats Conventie; den 31 dezer zullen te Sheboygan Falls twee gedelegeerden gekozen worden, om dit Senatorial District in de Staats Conventie te vertegenwoordigen. Ook werd Zaturdag ll. eene Mass Conventie te Sheboygan Falls gehouden ter benoeming van eenen kandidaat voor County Regter.

☞ De benoeming van eenen kandidaat voor den post van County Regter heeft Zaturdag ll. *niet* plaats gehad. Er is eene bom in de vergadering gevallen, zonder dat de aanwezigen konden te weten komen waar de mortier stond, zoo dat zij zijn uiteengegaan tot aanstaanden Woensdag. Zie overigens het artikel onder het opschrift "County Regter."

ST. LOUIS, 13 Aug. De verkiezingen hier ter stede zijn thans voorbij, en de resultaten liggen voor ons.—Mogen wij, als vrienden van politieke gelijkheid en vooruitgang, ons nog niet verheugen in eene algeheele schitterende overwinning op het leger der oude taktiek van Caucussen en Conventien, zoo bewijst toch het stemmental, dat reeds een terrijn bezet is, en dat bij de eerstkomende strijd ons gewis eene luisterrijke zegepraal ten deel wordt.

Iets meer dan vijftien honderd stemmen van Stad en County gaven getuigen, dat zij instemden met de gevoelens van *Old Bullion*,—de onvermoeide, bestrijder van corruptie en eigenbaat. Dit vijftien honderdtal draagt die bewustheid met zich om, dat bij de eerstvolgende verkiezingen, wanneer er weder onafhankelijke candidaten optreden, dat getal dan meer dan verdubbeld zal worden.

Droevig is het te moeten zien, dat, bij het menigvuldig gebabbel van Politieke regten en kennis, er zoo vele gevonden worden, die nog zoo weinig hun standpunt als zelfdenkend en handelend mensch in het oog houden,—dat zij, zoodra er eene vleijende en opgewijzelde *Speech* wordt aangeheven, als om strijd hun juichend hoera ter goedkeuring aanheffen.

Ja, hun getal thans nog legio, zoo brengt iedere dag toch nieuwe proselieten voort, en deze, zij worden in korten tijd hevige kampvechters voor de geheiligde regten der menschheid, geschaard onder de vlag der waarachtige en reine *Democratie*. (J. A.)

☞ Een vriend van de drank-afschaffings maatschappij zend ons het volgende ter plaatsing, hetwelk voor eenige dagen te Chicago langs de straten gestrooid werd:

Sterken Drank-Verkoopers Bekendmaking!

Aan al degenen die sterken drank gebruiken, wordt bekend gemaakt, dat ik voornemens ben om in de aanstaande week eene tapperij te openen, en gereed ben om al diegenen welke mij met hun gunst willen vereeren, voor billijke prijzen en goede behandeling alle soorten van drank te verkoopen, mitsgaders een groot assortement patent Medicijnen, waardoor sommigen hun leven, velen hunne gezondheid, maar nog meer hunne bezitting en allen den vrede verliezen; ik zal door dezen drank geliefde huisvaders in wreede beulen voor vrouw en kinderen veranderen en teedere moeders haar zuigeling doen vergeten; het weeshuis vervullen met vaderlooze kinderen; de armenhuizen met verlaten weduwen; het gevangenhuis met dieven en roovers; de galg met moordenaars; de maatschappij verwoesten, de kerk bederven, en de hel vervullen; de duivel doen juichen en alle goede burgers en ware Christenen doen treuren. Een ieder die zulk een drank benoodigd is, wordt in mijne tapperij verzocht, waar hij mij altoos gereed zal vinden, en beloof dat alles stipt na te komen. En zoo iemand nu vraagt wat mij beweegt om zoodanige ellenden op de wereld te veroorzaken, zoo antwoord ik, *Geld!* En ik heb een patent, en woon in een vrij land, en doe ik het niet, zoo doet het een ander, en vraag met over-groot-vader Kain, "ben ik mijn broeder's hoeder?" Mijn verzoek is aan al mijne vrienden, hunne stem te geven voor het verkoopen van zulken drank, opdat hunne kinderen in de gelegenheid mogen zijn, zich naar ziel en ligchaam te verwoesten, en zij zelve schuldig aan hun bloed worden.

Chicago, Augs. 1853. S. V. v. R.

☞ De Nieuw-York dagbladen van den 15 en 16 dezer zijn vervuld met droevige berigten van de noodlottige uitwerking der ondragelijke hitte van Woensdag tot Zondag der vorige week. Meer dan twee honderd menschen stierven aan den zonnesteek gedurende die vijf brandende dagen. Gelukkiglijk verkoelde op Zondag avond een frisch onweder den dampkring en werden de straten duchtig gewassen, zoodat een paar dagen later het weder tamelijk koel was.

☞ Onder onze landgenooten te Albany, tot de Algemeene Gereformeerde gemeente behoorende, bestaat thans groote oneenigheid, ter zake van eenige ingezamelde gelden, die tot een ander doel schijnen gebruikt te zijn, dan waartoe de Amerikaansche Hollanders dezelve gegeven hadden.

VERSCHILLENDE GEVOELENS IN NEDERLAND, NOPENS HET ONTWERP VAN WET BETREFFENDE DE KERKGENOOTSCHAPPEN.

Zooals te verwachten was, vindt het ontwerp van wet tot regeling van het toezigt op de onderscheiden kerkgenootschappen veel tegenspraak, niet alleen in de erkende organen der Roomsch-Katholijken, maar ook in die der Afgescheidenen; en zelfs die der zoogenaamde Groenianen schijnen zich ook geenszins met dat ontwerp te kunnen vereenigen, terwijl het *Handelsblad* en de *Nieuwe Rotterd. Courant* het ontwerp uitvoerig bestrijden. De *Amst. Cour.* en zoover wij weten deze tot dusverre alleen, begint in het laatst ontvangen nummer te verdedigen.

De Redactie van *De Stem*, het orgaan van de Christelijk Afgescheidene gemeenten in Nederland, laat aan den tekst van de wet de volgende korte beschouwing voorafgaan:

"Genoemd wetsontwerp is van zoodanigen inhoud, dat het met eene groote bedachtzaamheid door onze Gemeenten diende overwogen te worden. Letten wij op het volgende:

"Art. 1 in aanmerking nemende met de toelichting; zal de kerk dan niets mogen doen in haren inwendigen boezem, dan met goedkeuring des Konings: geene tucht uitoefenen, geen predikant beroepen en ontvangen, geene Synode beleggen en geen voorzitter derzelve benoemen?

"Wie is dan het hoofd van de Kerk? de Heere Jezus of onze Koning?

"Art. 2. Zoude de Regering ook ons willen noodzaken tot zulk een eed gehoorzaamheid aan de wetten van den Staat?

"Zoude dan de Staat ook eerst willen zweren, dat hij in geenen deele wetten zal maken tegen Gods woord?

"Art. 6. Moeten onze standplaatsen van af 3 November 1848, en in het vervolg door den Koning worden goedgekeurd!—Wij die van af 1834 zijn mishandeld door vroegere regeringen, en van 1848 af tegen de Grondwet teruggezet van de voorregten, in art. 168 der Grondwet toegekend?

"Zoo de Gemeenten bezwaar tegen genoemd wetsontwerp vinden, dat zij dan die bezwaren spoedig met een eerbiedig en krachtig adres aan den Koning en gelijktijdig daartoe ook een van gelijke strekking aan de Tweede Kamer der Staten Generaal toetezenden, met beiderzijdsch kennisgeving van de onderscheidene verzendingen."

Volgens *de Tijd* maken de Roomsch-Katholijken op verschillende plaatsen reeds toebereidselen, om petitien tegen het wets-ontwerp aan de Tweede Kamer in te zenden. Dat dagblad, dat zelf eene beschouwing over deze zaak mededeelt, op zulk een hevigen toon, dat het grenst aan oproertaal, deelt mede den inhoud van een adres aan de Tweede Kamer, dat te *'s Hertogenbosch* ter teekening in omloop is, en waarin de adressanten 't volgende zeggen:

"Zoolang de aankanting tegen hunne normale kerk regeling zich bewoog op het gebied van onbestemde adressen, van pamfletten en schotschriften, konden de Katholijken het stilzwijgen bewaren.

"Aan achterstelling en miskenning niet ongewoon, leden zij de verguizing van wat op aarde hun het dierbaarst is; kalm door hun goed regt, in de verzekering berustende, door 's lands regering bij herhaling plegtig en openbaar gegeven, dat aan de Grondwet, als aan de heilige ark, niet geraakt, en Godsdienstvrijheid gehandhaafd zou worden.

Nu echter, die verzekering ten spijt, aan deze Kamer een wetsvoorstel is ingezonden, hetwelk hunne godsdienstvrijheid aangrijpt in de hartader, zou zwijgen *pligtverzaking* wezen.

"De strijd is thans overgebragt in uwen boezem, Mijne Heeren! op een veld, waar de Katholijken zonder zich te onteeren, verschijnen kunnen. De Grondwet geeft hun de bevoegdheid, ter verdediging hunner bedreigde regten zich tot U te wenden; het geweten maakt hun dit tot een gebod.

"Wij zullen ons niet in woorden verliezen nopens den geest en de strekking van het U aangeboden wetsontwerp regelende het toezigt op de onderscheidene kerkgenootschappen. Genoeg, dat alle Katholijken, zoo leeken als geestelijken, die men toch wel, als de bevoegdste beoordeelaars zal willen erkennen van het staatstoezigt met de uitoefening hunner godsdienst bestaanbaar, eenparig verklaren, dat door zulk eene wet die uitoefening noodwendig onderbroken wordt.

"Ja, wij zeggen 't onbewimpeld: *Kan* deze voordragt—wat God verhoede—*wet* worden,—de kerkvoogden zagen zich buiten de mogelijkheid gebragt, hunne bediening te vervullen, de onderhoorige geestelijken genoodzaakt hunne kerken te sluiten, de geloovigen van alle openbare godsdienstverrigtingen beroofd!

"En wat hier niet minder gelden moet, is in gemeld wetsontwerp, drie artikelen welligt uitgezonderd, wel eene bepaling, Mijne Heeren, die niet lijnregt aandruischt tegen de Godsdienstvrijheid, hoedanig de nog in volle kracht heerschende Grondwet die der Katholijken waarborgt?

"Een kort overzigt zal dit meer dan voldoende aantoonen."

Nadat de adressanten dit van ieder artikel in het bijzonder hebben aangetoond, gaan zij voort als volgt:

"Mijne Heeren! door de onderwerpelijke voordragt van wet staat de dierbaarste vrijheid van meer dan twee vijfde op het spel. De zoo duidelijke bepalingen der Grondwet, gevoegd bij de verzekering, door de Regering zoo herhaaldelijk, plegtig en openbaar gegeven, dat niets met die vrijheid in strijd zou ondernomen worden, maakten, naar het oordeel der Katholijken, eene voordragt als de onderhavige *onmogelijk*. Zij hebben zich vergist!.... Op u dan hun vertrouwen!"

De *Amsterdamsche Courant* (die eene ultra Protestantsche strekking heeft) begint haar bovengenoemd artikel over de wet aldus:

"De wetsvoordragt tot regeling van het toezigt op de kerkgenootschappen, moet uit een tweeledig oogpunt worden beschouwd; en men wachte zich om, door de indrukken van het oogenblik misleid, alleen het eene, en niet tevens het andere standpunt van beoordeeling op te merken. Vooreerst namelijk is die voordragt een wapen in den strijd, waarmede ons vaderland uit Rome wordt bedreigd. Daarbij moet in de eerste en voornaamste plaats hierop worden gelet, dat dit wapen in den volsten zin des woords een *eerlijk* wapen heeten mag. De toegeworpen handschoen kan niet worden opgenomen op eene meer edele en loijale wijze, dan door het vaststellen van bepalingen, waaraan de Protestantsche kerk, evenzeer als de roomsch-katholieke, zal onderworpen zijn. Wordt deze voordragt tot wet verheven, dan zal de Nederlandsche natie zich, ja, in staat van tegenweer hebben gesteld tegen den aandrang van het ultramontanisme: maar dit zal geschieden met de ruimst mogelijke toepassing van het voorschrift der grondwet, dat *gelijkstelling* gebiedt van alle kerkgenootschappen in ons Vaderland. Het Katholieke dagblad *de Tijd* verzuimt dan ook niet, met listige bedoelingen, de Protestanten te doen opmerken, dat dit wetsontwerp zoo wel strekken zal tot hunne eigene "verdrukking" —zoo als het in dat dagblad heet—als tot die van de Roomsche kerk. Van de zijde der Katholieken wordt dus erkend, dat bij de aanneming dezer voordragt geen misbruik zal zijn gemaakt van het numerisch en moreel overwigt, dat de Protestanten in den boezem van de natie en van de vertegenwoordiging bezitten. Ook in de hitte van den kampstrijd zal de grondwet worden gehandhaafd in den meest ruimen en vrijgevigen zin. Anderen te meten met de maat, waarmede men zelf wenscht gemeten te worden, is de beste regel van billijkheid.

"Maar nog van eene andere zijde, die niet uit het oog mag worden verloren, is dit onderwerp belangrijk. Het vestigt op wettigen en zekeren grondslag de betrekking tusschen staat en kerk in Nederland. Het wijst aan de kerkgenootschappen de breede grenzen aan, binnen welke zij zich vrij en zelfstandig zullen kunnen organiseren, en roept aan den staat tegen over de kerk voor het eerst in ons Vaderland met duidelijke en klare bewoordingen toe: "Tot hiertoe en niet verder!"

Ten opzigte van de voorgedragen wet op de *kerkgenootschappen* legt de *Nederlander* de volgende opmerkelijke verklaringen af.

"Om het gewigt en de moeijelijkheid eener wet regelende het toezigt op de kerkgenootschappen, wordt, zoo men vastheid van overtuiging begeert, rijpheid van beraad vereischt.

"Evenwel mogen we reeds nu niet verzwijgen: het doet ons leed, dat de Regering in de tegenwoordige omstandigheden, het ontwerp noodig gekeurd heeft.

"Wij vreezen, dat aldus eene uit het veld geslagen wederpartij op minder ongunstig terrein raakt."

En iets verder:

"Ook de *Evangelische Kerkbode* beweert, dat door de Roomsch Katholieken op de hulp van onze vrienden in de Tweede Kamer rekening kan worden gemaakt.

"Indien de wet inderdaad eene aanranding is van de regten eener Gezindheid, dan zal dit vertrouwen geen misrekening zijn."

Het dagblad *Overijssel* zegt:

"Maar zou de aanneming der wet niet het grootste kwaad voor het Ministerie zelf zijn? Men wil dat zulks ook aan het Ministerie twijfelachtig voorkomt. Want hoe toch eene wet ten uitvoer gelegd, die een groot, bijna het halve gedeelte der bevolking, als eene uitzonderingswet tegen haar gerigt, zal beschouwen? in welke gedurige botsingen zal men hierdoor geraken? Hoe meer men de strekking dezer wet ook nagaat, hoe minder waarborg men daarin vindt, en waarborg—waartegen? Men had immers vroeger ook geene waarborgen tegen den Internuntius. Het protestantisme vindt den besten waarborg in zich zelf, en moest dien aldaar zoeken. De Staat vindt den besten waarborg voor inwendige rust door eerlijk de Grondwet na te komen en zich in geene inwendige regeling der kerkgenootschappen te mengen. Hij kan straffen opleggen, waar zijne wetten overtreden worden; hij is buiten magt om uitspattingen van het geestelijk gezag, bij welk kerkgenootschap ook, door preventieve wetten te voorkomen."

De *Amst. Cour.* besluit een derde artikel over het ontwerp met den volgenden wensch, waar voorzeker alle weldenkenden in den lande mee instemmen:

"Moge een geest van wijsheid en gematigdheid de beraadslagingen der Tweede Kamer besturen!"

Wij rekenen het van onzen pligt, in dezen veel bewogen tijd, het bovenstaande aan onze lezers mede te deelen. Zij hebben het regt, om van ons te weten, hoe de verschillende partijen denken over eene wet, die zoozeer ingrijpt in aller belangen en zoovele teedere punten raakt.

LATERE BERIGTEN VAN EUROPA.

NEDERLAND.

AMSTERDAM, 11 Julij. Heden zeilden van Helvoetsluis naar zee het Amerikaanfregatschip *Richard Anderson*, kapit. *C. E. Coffen*, naar Nieuw-York, aan boord waarvan zich bevinden 245 landverhuizers, zijnde 180 Duitschers en 65 Hollanders.

AMSTERDAM, 6 Augustus. Op eene bijeenkomst te Haarlem in de maand Mei gehouden is het plan opgevat tot oprigting eener *Evangelische maatschappy tot bevordering van waarheid en godzaligheid onder Roomsch-Katholijken.* Aanvankelijk vindt dit voortreffelijk plan uit de meeste plantsen des rijks ondersteuning, zoodat eene eerste algemeene vergadering, in de maand September e.k. te Arnhem te houden, waarschijnlijk door vele belangstellenden zal worden bijgewoond.

— Eenige geachte ingezetenen dezer stad, dezelfde, welke het bekende adres van den 15 April, ter zake van de invoering der bisschoppelijke hierarchie, aan Z. M. den Koning, tijdens diens verblijf alhier, hadden aangeboden, hebben dezer dagen een adres bij de Tweede Kamer der Staten Generaal ingediend, om hunne adhaesie aan de algemeene strekking van het voorgedragen wetsontwerp tot regeling van het toezigt over de onderscheidene kerkgenootschappen te kennen te geven. Dit adres is buitendien onderteekend door de praesides en scribae van de kerkeraden der Ned. Hervormde, Waalsche, Herst. Evang. Luthersche, Remonstrantsch Gereformeerde en Eng. Herv. gemeenten.

— Het zal voorzeker aan elk, die belang stelt in de uitbreiding van onzen handel met het buitenland, welgevallig zijn te vernemen, dat het aan jhr. mr. *E. Testa* reeds sedert eenige jaren konsul der Nederlanden te Tripoli in Barbarije, door onvermoeiden ijver gelukt is handelsbetrekkingen tusschen die haven en Amsterdam tot stand te brengen. Verschillende voortbrengselen van Afrika werden over tusschenhavens naar hier verzonden, en in het vorige jaar kwam een schip met volle lading, regtstreeks van daar alhier aan. Thans bevindt jh. mr. *E. Testa* zich in onze stad, hoofdzakelijk met het doel den handel met Tripoli uit te breiden. Zijne veeljarige ondervinding stelt hem in staat de artikelen voor in- en uitvoer geschikt, waarvan hij een aantal monsters medebragt, grondig te kennen. Moge deze poging van onzen onvermoeiden landgenoot met een gunstigen uitslag worden bekroond en tot voordeel en uitbreiding van handel en nijverheid bijdragen.

— De *Morgenster* zegt dat, volgens officiële berigten, in 1852 hier te lande 77 personen uit de Hervormde tot de Roomsch-Katholijke kerk overgegaan zijn, immers zoo ver het getal is bekend geworden, en dat daarentegen 389 personen uit de Roomsch-Katholijke tot de Hervormde kerk zijn overgegaan.

— Het is ons geen klein genoegen, zegt de *Volksvriend*, te kunnen berigten, dat, in het militaire kamp, eerlang te Zeyst op te rigten, te rigten, op den 13 Augustus aanstaande, eene cantine zal worden geopend, waar geen sterke drank te bekomen zal zijn; zij zal geplaatst zijn in het centrum achter het 4 bataljon;— dat voorts, bij afwijking van den gewonen regel, van rijkswege aan de manschappen geen jenever zal worden geschonken, en dat aan alle cantines en marketenters op straffe verboden is, aan de manschappen eenigen sterken drank te schenken voor elf uur des voormiddags.

'S GRAVENHAGE, 25 Julij. De *Grondwet* zegt, dat j.l. Zaturdag de Tweede Kamer der Staten Generaal in comite generaal heeft beslist, dat na September geen der dagbladen een exemplaar der gedrukte stukken van de Kamer meer in ruil zal kunnen erlangen. Genoemd blad voegt er bij vernomen te hebben, dat deze beslissing o. a. berust op overwegingen als de volgende:

dat de Kamer niet behoorde mede te werken tot de thans zoo groote zucht, om hetgeen zij deed zoo spoedig mogelijk ter algemeene kennis te brengen.

dat, bijaldien men aan de kennisneming van hetgeen de Kamer verrigtte, zoo hoog gewigt hechtte, men kon komen *hooren*: de zittingen waren toch openbaar;

en eindelijk, dat die dagbladen voor weinig gelds (*f* 15, meenen wij.) zich ter landsdrukkerij zoodanig exemplaar konden aanschaffen. (O. schande! Wat zou het volk der Vereenigde Staten zeggen, indien zulk een maatregel door het Congres of de verschillende Wetgevende kamers mogt genomen worden? Weg met zulke Wetgevers! die ons niet willen laten weten wat zij doen.)

LEEUWARDEN, 25 Julij. Naar wij vernemen, is dezer dagen onder de dorpen Heeg, Hommerts en Jutrijp, het zoogenoemde *miltvuur* (venijn) in vrij erge mate onder de runderen uitgebroken. Alleen onder Heeg zijn bij 9 veehouders een 40tal beesten aan die ziekte gestorven. Naar het oordeel van den deskundige, die geroepen is geworden om het noodige onderzoek in dezen te doen, kon geene bepaalde oorzaak worden opgegeven, waaraan het ontstaan der ziekte was toe te schrijven.

GRONINGEN, 28 Julij. Gisteren werd in de Nieuwe kerk het gewone jaarlijksche examen gehouden der kweekelingen van het instituut voor doofstommen.

Zag men uit de vroegere proeven, dat in deze nuttige inrigting alles gedaan wordt tot verstandelijke en zedelijke beschaving der kweekelingen, in deze was vooral op te merken de zucht, om hen bij hunne intrede in de maatschappij in staat te stellen, dadelijk, althans ten grootsten deele, zelf in hunne behoeften te kunnen voorzien.

En hiermede eindigde deze roerende plegtigheid, die ook weder aan velen der talrijke toehoorders de innige overtuiging gaf van het groote nut dezer stichting, die thans 63 jaren bestaat en meer en meer in bloei toeneemt.

Het getal kweekelingen aan het Instituut bedraagt thans 149, van welke 88 jongens en 61 meisjes.

Uit Noord-Holland zijn 40 leerlingen afkomstig, Zuid-Holland 28, Groningen 19, Overijssel 14, Gelderland 14, Utrecht 8, Zeeland 6, Noord-Braband 2, Drenthe 2,—benevens uit de West-Indiën 1 en Oost-Indiën 1.

— De correspondent der *Amst. Ct.* berigt, dat van wege de hoofdvereeniging van het Nederl. onderwijzers-genootschap krachtige pogingen in het werk worden gesteld, ter intrekking der bekende circulaire d.d. 2 Dec. 1848, door den afgetreden minister THORBECKE aan de burgemeesters gerigt, ter zake van het verleenen van vergunning tot het oprigten van bijzondere scholen.

— Ook uit *Pekela* berigt men ons dat de ziekte in de aardappelen zich aldaar geducht begint te openbaren. (*Gron. Ct.*)

MIDDELBURG, 5 Augustus. Wij kunnen berigten dat, zoowel door den heer *Dirk Dronkers*, met den heer *du Bois Nihoul*, als door den heer *Gihoul van Brussel*, de vergunning is gevraagd tot den aanleg van een' spoorweg, niet van Bergen op Zoom naar Rozendaal, doch van Vlissingen naar de Duitsche grenzen, langs Bergen op Zoom, Breda, 's Hertogenbosch en Venlo, terwijl wij vernemen, dat er tusschen beide voornoemde heeren onderhandelingen zijn aangeknoopt om gezamenlijk die vergunning te verkrijgen. Men verzekert evenwel dat, mogten die onderhandelingen niet tot een gewenscht resultaat leiden, van gouvernementswege aan den eersten ontwerper van dit belangrijk plan de voorkeur zal worden gegeven.

— Men schrijft uit Bahia, d.d. 18 Junij ll., dat de provinciale autoriteit aldaar zich eene daad van geweld tegenover een Hollandsch schip veroorloofd heeft, welke niet missen kan gevolgen na zich te slepen. De te Rotterdam te huis behoorende schoener *Gouverneur van der Eb*, kapt. *A. v. d. Horst*, lag met eene volle lading gereed om te vertrekken, toen de Braziliaansche regering goed vond, het schip eigendunkelijk op te houden en te requireren tot den overvoer van bannelingen. De gezagvoerder, die daarvoor geene ruimte aan boord had, weigerde zulks, en toen men hem desniettegenstaande wilde dwingen, protesteerde hij, bijgestaan door den Nederl. consul, tegen deze schending van zijne vlag. Dit mogt aanvankelijk niet baten, en men bleef het vertrek van het schip beletten. In dien tusschen tijd kwam de gele koorts aan boord, welke den kapitein aantaste en een groot gedeelte der equipage wegraapte, zoodat, toen eindelijk het embargo opgeheven werd het schip zich in nieuwe moeijelijkheden bevond, om te kunnen vertrekken. De Hollandsche consul heeft van dit alles aan zijne regering kennis gegeven, en men twijfelt niet, of deze ongehoorde handelwijze van het Braziliaansche gouvernement zal aanleiding tot ernstige reclames geven, hetwelk door den ganschen buitenlandschen handel te Bahia gewenscht wordt, daar niemand op die wijze voortaan meer zeker is, niet het slagtoffer te zullen worden van de willekeur van ondergeschikte ambtenaren.

— *Later.* — Uit Amsterdam meld men: Wij vernemen met genoegen, dat, ten gevolge van de reclame van den bevelvoerder van den Nederl. schooner *Gouverneur van der Eb*, Zr. Ms. fregat de *Prins van Oranje* bevel heeft ontvangen, om zich onmiddelijk naar Bahia te begeven.

— De congregatie voor de verbreiding van het Katholijke geloof te Rome heeft haar verslag over het afgeloopen jaar openbaar gemaakt. Zij zegt daarin dat in geen vroeger jaar zoo ruime geldmiddelen door de geloovigen tot hare beschikking gesteld zijn als in 1852; zij ontving toen 4,790,468 francs. Dit is gedeeltelijk een gevolg van de voorwaarden waronder de bij het laatste kerkelijk eeuwfeest aangeboden aflaat door den Paus verkrijgbaar werd gesteld; onder die voorwaarden was eene bijdrage tot de kas der Propaganda: hierdoor zijn volgens het verslag de inkomsten der stichting over 1852 met omstreeks 1,600,000 francs vermeerderd.

FRANKRIJK.

PARIJS, 28 Julij. Het scheen dat de worsteling of wrijving althans, tusschen de Gallicaansche en de ultramontaansche rigting in de Fransche kerk, vooreerst zou ophouden na hetgeen onlangs was voorgevallen betreffende het dagblad *l' Univers* en de door hetzelve te berde gebragte stellingen van de uiterste onverdraagzaamheid en ondergeschiktheid aan den Roomschen Stoel. Maar dit is het geval niet; en verschijnen weder van onderscheidene zijden vlugschriften waarin de geschilpunten met warmte behandeld worden. Hoewel de ultramontaansche rigting laatstelijk gezegevierd heeft, kan en wil de andere rigting den strijd niet opgeven voor de echt nationale en echt Christelijke bestanddeelen die door gene worden uitgesloten uit het kerkelijk leven van Frankrijk.

— Een scheepskapitein heeft het berigt aangebragt, dat in de Middellandsche zee zich zeeroovers vertoond hebben.

Te Marseille zijn berigten uit Konstantinopel van den 21 dezer ontvangen, die de hoop op eene spoedige en vreedzame beslechting van het geschil tusschen Turkije en Rusland verlevendigen. Volgens die berigten, heeft de Porte zich bereid verklaard om van hare zijde toe te treden tot de schikking welke door Oostenrijk na overleg met Rusland ontworpen was, en waarmede ook de Fransche en de Engelsche regering genoegen zoude willen nemen. Waarin deze schikking bestaat, is nog niet met juistheid bekend. Zij zal nu, indien de Porte inderdaad tot de daarin ongetwijfeld bevatte inwilligingen overgaat, door haar formeel aan het kabinet van St. Petersburg moeten worden voorgeslagen.

(Deze berigten door de *Caradoc* medegebragt, werden den 30 Julij door de Parijsche dagbladen bevestigd. De *Pays* zegt, dat de ratificatie van het ontwerp door Frankrijk en Engeland eerst na een naauwgezet onderzoek zal plaats hebben.

Nog is alles nu niet gedaan. Behalve de toetreding van Frankrijk en Engeland, moet ook de Czaar het voorstel officiëel aannemen. Maar de zaak is toch goed op weg, en voor 't oogenblik is de vrees voor oorlog slechts een hersenschim.)

— De Fransche *Moniteur* van den 7 Augustus, bevat de volgende belangrijke mededeeling: "Een berigt uit Petersburg van den 3den dezer meldt, *dat de Keizer van Rusland toetreedt tot het voorstel uit Weenen toegezonden.* Indien deze nota door Turkije onveranderd wordt aangenomen, dan zal de gezant van den Sultan door den Czaar worden ontvangen."

(Ook in Weenen is eergisteren eene telegrafische depeche uit Petersburg ontvangen, meldende, "dat het Russische kabinet bereid is om het ontwerp van schikking, door de groote mogendheden aangeboden, *aan te nemen.*")

News-Messenger.

J. QUINTUS, Editor & Proprietor.

Issued weekly; Office Corner of Eight Str. & N.Y. Avn

TERMS OF ADVERTISING:
(Sixteen lines or less make a square.)

Square, for 1 week	$1,00	Square, 6 months	5,00
" 2 weeks	1,25	" one year	8,00
Business Cards, of 5 lines or less, per an.	5,00	Every subsequent sq.	4,00
Square, 3 months	3,00	One column, 6 mo'ths	20,00
		" " 1 year	30,00

SHEBOYGAN, WIS.

TUESDAY, AUGUST 30, 1853.

V. B. PALMER, the American Newspaper Agent, is the only authorized Agent for this paper in the cities of Boston, New-York, and Philadelphia, and is duly empowered to take advertisements and subscriptions at the rates as required by us. His receipts will be regarded as payment. His offices are—BOSTON, Scollay's Building, NEW-YORK, Tribune Buildings; PHILADELPHIA, N. W. corner Third and Chestnut streets.

☞ De uit 18 gedelegeerden bestaande conventie, welke 11 Zaturdag te Gibbsville gehouden werd, heeft den heer E. Fox Cook benoemd als de afgevaardigde van dit Assembly District naar de Democratische Staats-conventie.

☞ Den 21 dezer en volgende avonden werd door vele menschen alhier eene komeet duidelijk met het bloote oog waargenomen. Zij was te zien in het noord noordwesten en haren staart of verlichte streep was omtrent drie graden lang. Het duidelijkst was zij zigtbaar op Dingsdag avond, den 25 dezer, bij eenen onbewolkten sterrenhemel. Omtrent 10 uren ging zij op dien avond beneden den gezigteinder.

(Te Port Natal in Zuid-Afrika werd in het begin van Mei een groote komeet aan den westelijken hemel met het bloote oog ontdekt. De sterrekundigen meenen, dat het de komeet is, die in het jaar 1853 verwacht werd, en naar de eerste berekening eenen omloopstijd van 302 jaren heeft, terwijl zij naar eene nadere berekening, 308 jaren hebben zoude ten gevolge van de aantrekking der planeten in ons zonnestelsel.)

Zoude deze komeet, en die door ons waargenomen, een en dezelfde komeet kunnen zijn?

☞ Reeds vroeger melding gemaakt hebbende van de tarwe, ingeoogst door Mr. Neal, in town Lima, voegen wij daar nu nog bij, dat hij in onze drukkerij en op andere plaatsen binnen deze stad monsters van die tarwe heeft gebragt, waarop wij de aandacht onzer landgenooten wenschten te vestigen. Het is die tarwe-soort, genaamd *wit blaauwe halm*, en is de schoonste tarwe die wij ooit hier zagen. Hij heeft er 500 bushels van, en diegenen welke er van wenschen te zaaijen moeten nu de gelegenheid waarnemen.

☞ Op dit oogenblik zijn onze Amerikaansche wisselbladen vervuld met berigten nopens het edele gedrag van Kapt. Ingraham, van de Ver. Staten korvet *St. Louis*, in de haven van Bayrut (Syrie) jegens een Hongaarsche vlugteling, *Costa* genaamd. De zaak heeft zich volgender wijze toegedragen:

Een Hongaarsche vlugteling, van vrouw en kinderen vergezeld, scheepte zich te Bayrut op het stoomschip *Austria* in. Nog in de haven liggende, zeide de kapitein tot den vlugteling, dat hij hem in naam des Oostenrijkschen Consuls gevangen nemen en naar Triest voeren wilde. De Hongaar protesteerde daartegen; doch hield zich alsof hij zich in zijn lot wilde getroosten. Hij begaf zich in eene afzonderlijke plaats, en het oogenblik afwachtende dat hij niet bewaakt werd, sprong hij over boord. Een schipper nam hem in zijne boot op en voerde hem naar den Ver. Staten Consul. Daar bewees de ongelukkige door zijn reispas, dat hij op de bescherming der Ver. Staten aanspraak had, en werd die ook verleend. Door de energie des Amerikaanschen Consuls werden de vrouw en kinderen des vlugtelings, welke de kapitein der *Austria* aan boord wilde houden, eveneens in vrijheid gesteld, en allen kwamen per Fransche paketboot te Smyrna aan.

In deze bevrijding van een vlugteling uit de handen des verdrukkers heeft Kapt. Ingraham van voornoemde korvet een levendig aandeel genomen, zoodat thans op ontvangen berigten dienaangaande in verschillende steden der Ver.S. vergaderingen door het volk gehouden worden om hunne goedkeuring over Kapt. Ingraham 's heldhaftig en edelmoedig gedrag aan den dag te leggen; te Milwaukie werd den 20sten dezer ook eene dergelijke vergadering gehouden en eene penny-subscriptie geopend, om dien menschenvriend tevens een blijk hunner goedkeuring in den vorm van een geschenk aan te bieden.—

Intusschen is door deze zaak van gouvernements wege op de voldoendste wijze beslist, dat een vreemdeling, zijne verklaring afgelegd hebbende burger der Vereenigde Staten te willen worden, hem het regt verleent op de bescherming van dat gouvernement aanspraak te maken, wanneer hij zich buitenslands bevindende, in eenige moeijelijkheid mogt gewikkeld zien. Hoe noodzakelijk is het dus, ook in dit opzigt, zijne verklaring duur toe af te leggen.

De [illegible]—Den 25 dezer arriveerde te Nieuw York Zr. Ms. stoomschip *Amsterdam*, uit eene der Nederlandsche havens. Haar bezoek in de nieuwe wereld staat in verband met de wereld-tentoonstelling.

GEMENGDE BERIGTEN.

Op den 15 dezer waren er 15 gevallen van Gele koorts aan de quarantaine te New York.

— Te Nieuw Orleans overleden aan de gele koorts van den 28 Mei tot den 10 dezer, omtrent drie duizend menschen; aan andere ziekten twee duizend. Den 23 dezer beliep het getal dooden in die stad 270, waarvan 240 aan de gele koorts bezweken. 's Dags te voren 200. Gedurende de met den 23sten eindigende week 1150 sterfgevallen. Honderd vijftien twintig lijken heeft men moeten verbranden, omdat men ze niet begraven kon.

— De planken-weg van Green Bay naar De Pere is—zegt de Advocate—tot eene lengte van drie mijlen voltooid.

— Nieuwe tarwe geldt voor eenige dagen te Milwaukie $1 de bushel. Wij weten niet wat de landbouwers met al hun geld gaan doen, tenzij dat ze des courant-drukker betalen.

— De verhitte lucht van Ericson is weder door eene andere uitvinding vervangen. Nu is het aetherdamp, die schepen in beweging brengt. Een Franschman, *du Tremblay* geheeten, heeft een schip uitgerust, dat door aetherdamp gedreven wordt, en men zegt dat dezelfde snelheid met de helft der kolen, en met machines die minder ruimte innemen, verkregen wordt. Ook zal de ketel niet het minst er door met eene korst overtrokken worden. Men heeft met dat schip de proef genomen in de nabijheid van Marseille, en nu is het afgezonden om eene vaart naar Algiers te ondernemen.

— De berigten uit Hongkong van den 7 Junij luiden hoogst ongunstig, wat de toestand in China aangaat. De bevolking van dat rijk was in twee partijen verdeeld. Men vreesde voor een opstand in Canton. De bevolking der stad Nanking gehoorzaamde aan een bewind, 't welk zich van de regerende dynastie onafhankelijk had verklaard.

— Uit Livorno wordt gemeld, dat de graanoogst verre beneden de verwachting uitgevallen is, zoodat Toscane dit jaar toevoer van graan uit het buitenland zou behoeven, terwijl de voorraad buitenlandsch graan thans gering was. Reeds was met den 14 Julij de broodprijs door de overheid met nagenoeg dertien per cent verhoogd.

CORRESPONDENTIE.

De brief van Albany met poststempels ontvangen. All right.

— Mr. J. H. te K.—Uwen van 25 dezer wel ontvangen en een en ander toegezonden.

— Mr. J. S. te P.—Dito.

ALGEMEENE VERKIEZING-NOTIFICATIE.

Hierbij maak ik bekend, dat er in de verschillende Towns dezer County en in de beide Wards der stad Sheboygan eene algemeene verkiezing zal gehouden worden, op den eersten Dingsdag volgende den eersten Maandag in November aanstaande, zijnde den 8sten dier maand.

De volgende beambten moeten gekozen worden, te weten:

Een Gouverneur, Luitenant Gouverneur, Secretaris van Staat, Staats Schatmeester, Procureur Generaal, Staats Schoolopziener, Bank Comptroleur en Staats Gevangen-Bewaarder.

Benevens twee leden voor de Assembly: Een voor het eerste Assembly-district, en een voor het tweede Assembly-district.

De vraag eener den drank afschaffende wet moet bij bovenstaande verkiezing den volke voorgelegd worden. De stembriefjes zullen bevatten de woorden "*Prohibitory Liquor Law, No;*" of "*Prohibitory Liquor Law, Yes,*"—en de aldus uitgebragte stemmen zullen opgemaakt en ingezonden worden, op de zelfde wijze als de voor Staats Beambten uitgebragte stemmen volgens de wet opgemaakt en ingezonden moeten worden.

Sheriff's Kantoor, Sheboygan, 22 Augs. 1853.

Wm. KASTNER,

35 tf Waarnemend Sheriff van Sheb. County.

Speciale Verkiezing.

Hierbij wordt aan de verschillende Towns en Wards in de County Sheboygan kennis gegeven, dat op den eersten Dingsdag volgende na den eersten Maandag van November aanstaande (zijnde den 8sten dier maand) eene speciale verkiezing zal gehouden worden, tot de verkiezing van eenen Sheriff, ter vervulling dier door het overlijden van John D. Murphy open gevallen betrekking en de alsdan uitgebragte stemmen zullen zamen gerekend en opgezonden worden, op dezelfde wijze als de voor county beambten uitgebragte stemmen naar de wet moeten geteld en opgezonden worden.

Sheriff's Kantoor, Sheb. County, 23 Augs. 1853.

Wm. KASTNER,
Waarnemend Sheriff van Sheb. Co.
JAMES T. KINGSBURY,

35 tf. Klerk van 't Supervisors Collegio.

HOLLAND BITTERS

BOERHAVE'S
ELECTRO-CHEMISCHE AROMA,
OF
ECHT HOLLANDSCH KRUIDEN BITTER,

VAN LOUIS A. D'ISRAELS, Scheikundige en Artsenymenger van Amsterdam, eenige bereider.

Een zuiver, uit geneeskrachtige kruiden zamengesteld Bitter, geheel op wetenschappelijke gronden en naar de leer des grooten Hollandschen geneeskundigen BOERHAVE toebereid.

Uithoofde van deszelfs hoogst gunstige opname in de meeste Europesche Staten, wordt dit hoofdzakelijk in de Ver. Staten ingevoerd, wegens het groote aantal, zoowel landgenooten als naburen uit Europa, die overal in deze groote Republiek verspreid zijn, en daar hetzelve zich ook alhier zeer gunstrijk getoond heeft, zoo biede ik het thans het Amerikaansche publiek aan, overtuigd dat deszelfs waarlijk wonderbare eigenschappen naar waarde zullen geschat worden.

Onmiddelijk na het gebruik zal men de weldadige uitwerkselen bespeuren, en voornamelijk in vele ziekten die uit de maag haren oorsprong vinden, zoo als: slechte spijsvertering, hoofdpijn, gebrek aan eetlust, zwakke zenuwen, verstopping der ingewanden, kramp, koliek, buikpijnen, koorts, cholera, enz., enz.

Het is ook vooral zulke personen aan te bevelen, wier ligchaamsgestel veel geleden heeft door overmatig gebruik van sterken drank, en door uitputting van krachten.

Daar nu de gunstige werking zich zeer snel gevoelen doet, zoo vindt het dadelijk den zetel der ziekte, doordringt alle zenuwen, wekt den nedergeslagen geest geheel weder op, geeft den moedeloozen nieuw leven en schenkt het ligchaam gezondheid en nieuwe levenskrachten.

Alleen dat is echt, hetwelk van mijne handteekening voorzien is.

Getuigenis van den heer B. O. Woods, vroeger Vrederegter te Oost Birmingham:

Birmingham, 22 December 1852.

Mr. Ben. Page, Jr.—Mijnheer! Het strekt mij tot genoegen u te melden, dat uw Hollandsch Bitter mij van eene maag-kwaal en hartkloppingen, waarmede ik ruim zijftien jaren gekweld en daardoor tot de uitoefening mijner zaken ongeschikt gemaakt was, volkomen hersteld heeft, en ik nu tot genoegen mijne bezigheden verrigten kan, weshalve ik dit Bitter alle dergelijke patienten geruststelijk aanbeveel.

B. O. WOODS.

Een aantal andere wonderbare genezingen door het gebruik van dit Hollandsch Bitter konden hier aangehaald, of de aandacht mijner landgenooten ter meerdere aanprijzing op de getuigenissen van een aantal geloofwaardige menschen gevestigd worden, indien mijn bestek zulks gedoogde.

Wordt verkocht door den eigenaar Benjamin Page, Jr., Apotheker aan den hoek der 3de en Smithfield straten, Pittsburgh, Pa. Prijs $1 per flesch.

Is ook te verkrijgen bij J. Quintus, hoofd-agent voor Sheboygan County, aan wien men zich uit andere Hollandsche nederzettingen in Wisconsin, Michigan of Illinois tot het bekomen van agentschappen gelieve te melden.

1 j 190

☞ EENE GEVAARLIJKE WONDE in de dij, *genezen door de zalf en pillen van Holloway.* Omtrent drie jaren geleden had de heer Acton te Melbourne woonachtig, het ongeluk eene zware wonde aan het been te krijgen, door dat het paard hetwelk hij bereed, op hol geraakende, langs eenen muur snelde en het been des ruiters in eene hevige aanraking met denzelven bragt. Achttien maanden lang moest hij ten gevolge daarvan te bed liggen, zoodat ten laatste zijne gezondheid zoodanig verzwakte, dat men aan het behoud van zijn leven begon te wanhopen. Eindelijk begon hij de zalf en pillen van Holloway te gebruiken, ten gevolge waarvan de wonde spoedig genas en de zieke ook overigens geheel herstelde.

De Waarheid moet en zal staande blijven.

Het is eene *waarheid*, dat de Mustang Zalf meer genezingen van onmiskenbaar ontstekende Rhumatiek heeft genezen, dan eenig ander geneesmiddel hetwelk ooit tegen die pijnlijke kwalen gebruikt werd. Het is eene *waarheid*, dat *geene* remedie, ooit te voren beproefd, zoo heilzaam is geweest, in het genezen van oude zweren; in 't genezen van zeer hoofd, kanker, erysipelus, aartworm, of eenig onnatuurlijk gezwel, vergrooting, of ontsteking van eenigen aard, dan de *Mustang Zalf*. Het is eene *waarheid*, dat het een heilzaam en zeker geneesmiddel is tegen de spoen, onverschillig hoe lang deze geduurd heeft; en het is eene *waarheid*, dat velen de *zalf* gebruiken en er zich wel bij bevinden.

Zie advertentie in eene andere kolom.

VERGIFTIGING.

Duizenden van ouders, die Wormkruid gebruiken, hetwelk zamengesteld is uit Castor-olie, Calomel, enz., bedenken niet, dat, terwijl deze middelen heilzaam schijnen voor de lijders, zij inderdaad den grond leggen tot eene reeks van ziekten, als: kwijling of speekselvloed, verlies van gezigt, verzwakking der ledematen, enz.

In eene andere kolom zal de advertentie van Hobensack's Medicijnen worden gevonden, waarop wij ieders aandacht verzoeken, zoowel voor hunne eigene als voor hunner kinderen gezondheid. In Lever-ziekten en alle daaruit ontstane ongesteldheden van galachtigen aard, kan men van Hobensack's Lever-pillen, als zijnde het eenige zuivere geneesmiddel, gebruik maken.

☞ "*Wordt niet bedrogen,*" maar vraagt naar Hobensack's Worm-Siroop en Lever-Pillen, en merkt wel op, dat beide de handteekening hebben van den eigenaar J. N. HOBENSACK, daar geene andere echt zijn.

ONFEILBARE REMEDIE!

Holloway's Zalf.

EEN KREUPELE ZET ZIJNE KRUKKEN TER ZIJDE NA EEN TIENJARIG LIJDEN.

Copie van eenen brief van Mr. Thompson, Scheikundige te Liverpool, gedateerd 20 Augs. 1852.

Aan Professor Holloway:

Mijnheer! Ik ben in staat UEd. te informeren van eene bijzondere genezing bewerkt door uwe onwaardeerbare pillen en zalf, dat de verwondering heeft verwekt bij een ieder die met den lijder bekend was.

Ongeveer 10 jaren geleden had zekere Mr. W. Cummins, van Saltney Street, het ongeluk van zijn paard te vallen, waardoor hij verscheidene bedenkelijke wonden bekwam. Hij ontving alstoen de beste verpleging, en was daarna een inwoner van verschillende hospitalen; nogthans verergerde zijne kwaal; eindelijk kreeg hij eene kwade verzwering in zijne heup, hetwelk hem zoodanig hinderde, dat hij zich niet zonder krukken bewegen kon, in bijna 10 jaren. Onlangs is hij aangevangen uwe pillen en zalf te gebruiken, met dat gevolg, dat nu zijne wonde genezen, zijn lidmaat te regt gebragt en de krukken weggeworpen zijn, zoodat hij nu met het grootste gemak wandelen, en zich in vernieuwde kracht en gezondheid verblijden kan.

(Get.) J. THOMPSON.

Eene bijzondere genezing van eene erge huidziekte, toen alle andere hulp mislukt was.

Copie van eenen brief van Mr. Hird, Lakenkooper te Keady, bij Gainsbro', 1 Maart 1852.

Aan Professor Holloway:

Mijnheer! Eenigen tijd geleden was een mijner kinderen gekweld met een uitslag over het ligchaam, waarvoor ik de hulp inriep van onderscheidene geneeskundigen, doch deze oordeelden dat alle moeite en kosten verloren waren, en de kwaal ongeneesbaar. Eindelijk wendde ik uwe zalf en pillen aan, en de uitwerking was wonderlijk: de uitslag verdween, en het kind was spoedig volkomen hersteld. In vroeger tijd verloor ik een kind in dezelfde omstandigheden, en ik geloof voorzeker, dat, indien ik bij haar uwe medicijnen aangewend had, zij nog zoude geleefd hebben. Ik ben gereed, op aanvrage, in dezen der waarheid hulde te doen.

(Get.) J. HIRD.

Zeker middel tegen uitslag—eene verwonderlijke genezing van een ongesteld been eener 70jarige vrouw.

Copie van een' brief van de heeren Walker & Co., Scheikundigen te Bath.

Aan Professor Holloway:

Mijnheer! Onder de menigvuldige genezingen die door het gebruik van uwe onwaardeerbare medicijnen bewerkstelligd zijn in deze nabuurschap, mogen wij onder andere melding maken, van eene oude vrouw, in het dorp Preston, 5 mijlen buiten deze stad. Zij had verzweringen in haar been voor vele jaren, welke er eindelijk zoo erg begonnen uit te zien, dat alle gewone medicijnen geene uitwerking meer hadden, wijl hare gezondheid in haar geweldig lijden, haar verliet. In deze benarde omstandigheid nam zij haren toevlugt tot uwe zalf en pillen, en door den bijstand harer vrienden, werd zij in staat gesteld in het gebruik derzelve te volharden, totdat zij volkomen hersteld was. Wij hebben ons zeer verwonderd, dat uwe zalf en pillen op zulk een bejaard mensch zooveel uitwerking konden hebben, wijl zij boven de 70 jaren oud was. Wij zijn bereidwillig, op aanvrage, hetzij persoonlijk of per brief, voor de echtheid van deze zaak getuigenis af te leggen.

Een agent van de Bath Politie is alzoo genezen van een kwade uitslag in het aangezigt, nadat alle aangewende middelen zonder baat bevonden waren. Hij zegt, dat hij alleen aan het gebruik uwer zalf en pillen zijne herstelling te danken heeft.

Wij zijn enz.

6 April 1852. (Get.) WALKER & Co.

De Pillen mogen in verbinding met de zalf in de volgende gevallen aangewend worden; als voor:

Zwerende beenen	Bevriezing	Gopt	Huidziekten
Dito borsten	Handwonden	Klieren	ten
Branden	den	Pijn in de	Schurft
Banions	Eksteroogen	lendenen	Zeer hoofd
Vliegen steken	Kanker	Aambeijen	Uitslag
Cocobay	Stijve leden	Zeere tepels	Zweren
Chiego foot	Elephantiasis	Rheumatiek	Wonden
Keel ontsteking	Diepe zweren	Sneden	Blaren

Voor den Sheboygan Nieuwsbode.

Worden verkocht in Professor Holloway's Etablissement, 244 strand, nabij Tempel Bar, te Londen, en bij al de handelaren in Medicijnen in de Ver. Staten, in dozen van 37½, 87, en $1.50 het stuk. In het groot te verkrijgen in alle principale Apotheken in de Unie, en bij de Heeren A. B. & D. Sands te New York.

☞ De grootste potjes te koopen is het voordeeligst.

NB. Bij ieder potje worden aanwijzingen voor het gebruik afgegeven.

H. BLAKESLEY, hoofd-agent voor Missouri, te St. Louis.

J. S. FARRAND, Michigan, te Detroit.

Zijn ook te bekomen bij W. F. Davies, te Sheboygan. 128

MARKTPRIJZEN.

(*Wekelijks verbeterd door* H. W. Chamberlain.)

Sheboygan, Wis. den 30sten Augustus 1853.

Per Bushel.		Per Barrel	
Tarwe,	60 @ 80c	Zout,	2,00 c
Rogge,	45 ,, 50 c	Whisky, per gallon	22
Bockweit,	30 ,, 31 c	Per Pond.	
Garst,	38 ,, 40 c	Boter,	12 @ 13 c
Haver,	25 ,, 32 c	Kaas,	8 ,, 10 c
Ind. Koren,	50 c	Reuzel,	12 c
Aardappels (nieuwe)	0,38 c	Ham,	9 ,, [illegible]
Boonen,	1,00 c	Spek, [versch]	5 ,, 6 c
Erwten,	63 c	Vleesch, [versch]	6 c
Uijen,	— c	Korenmeel per 100lb	1,25 c
Droogo Appels,	1,25 c		
Per Barrel.		Eijeren, per dozijn	[illegible] c
Meel [extra]	$3½ @ 4,50	Hout, per cord,	1,25 c
Spek,	15 ,, 16	Hooi, per ton,	7.00 c
Groene appels,	c	Shingles, per M.,	1.50 c
Wit Visch,	6,00 c	Timmerhout, doz	$6@14

☞ 2½ Bushel is een Ned. mud; een barrel is 196 pond, een pond is omtrent 4½ ons Ned; een cord is 128 cub voeten; een ton is 2000 pond.

Beschrijving van Wisconsin.

Een pamphlet, onder bovenstaanden titel, in de Hollandsche taal, is op *franco* aanvrage GRATIS te bekomen bij de Uitgevers dezes. Zij die de kleine moeite nemen en de weinige centen postgeld betalen, willen vinden in dit boekje een geschikt middel om hunne familie of vrienden in Nederland of de Vereenigde Staten op het naauwkeurigst met den Staat Wisconsin bekend te maken, door hun hetzelve per post toe te zenden.

MEUBEL MAGAZIJN.

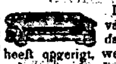

De ondergeteekende brengt ter kennis van het geëerde Hollandsche publiek, dat hij een magazijn van MEUBELEN heeft opgerigt, welke net en sterk gemaakt en naar gelang der kwaliteit zoo goedkoop, indien niet goedkooper zijn, dan in eenig ander meubel magazijn binnen deze stad. Het is mijn ijverig streven om steeds allerhande Meubel stukken in voorraad te hebben, zoodat ik in staat gesteld ben, al diegenen, die mij hunne gunst verleenen, volkomen te kunnen bevredigen.

Winkel aan den hoek van 7de Straat en Pennsylvania Avenue, schuin tegenover het Warren Hotel.

G. ALBRECHT.

Sheboygan, 27 Mei 1853. y n 22

KRUIDENIERSWAREN EN LEVENSMIDDELEN.

De ondergeteekende maakt hierbij bekend, dat hij eenen winkel geopend heeft in het tweede huis boven den hoek van 8ste en Centre Straat, waar hij ten allen tijde zijne waren tegen de laagste prijzen te koop aanbiedt.

Vereenigd met dezen winkel is eene

STROO HOEDEN-AFFAIRE,

Onder de leiding eener bekwame *Modiste*. Allerhande modellen van Dames Hoeden zijn bij haar te koop, terwijl zij zich tot het opmaken van alles wat tot deze affaire behoort, beleefdelijk aanbeveelt.

H. F. PIDERIT.

Sheboygan, 24 Mei 1853. no. 21

MARRIAGE,
HAPPINESS AND COMPETENCE.

WHY IS IT?

That we behold many females, scarce in the meridian of life broken in health and spirits with a complication of diseases and ailments, depriving them of the power for the enjoyment of life at an age when physical health, buoyancy of spirits, and happy serenity of mind, arising from a condition of health, should be predominant.

Many of the causes of her sufferings at first—perhaps years before, perhaps during girlhood, or the first years of marriage—were in their origin so light as to pass unnoticed, and of course neglected.

IN AFTER YEARS,

When too late to be benefitted by our knowledge, we look back and mourn, and regret the fatal consequences of our ignorance.

What would we not often give to possess, in early life, the knowledge we obtain in after years! And what days and nights of anguish we might not have been spared, if that knowledge was timely possessed. It is

MELANCHOLY AND STARTLING

To behold the sickness and suffering endured by many a wife for many years, from causes simple and controllable, easily remedied—or better still,—not incurred, if every

WIFE AND MOTHER

Possessed the information contained in a little volume, (within the reach of all) which would spare to herself

YEARS OF MISERY,

And to her husband the constant toil and anxiety of mind, necessarily devolving upon him from sickness of the wife, without giving him the opportunity of acquiring that competence which his exertions are entitled, and the possession of which would secure the happiness of himself, wife, and children.

SECURE THE MEANS OF HAPPINESS

By becoming in time possessed of the knowledge, the want of which has caused the sickness and poverty of thousands

In view of such consequences, no wife or mother is excusable if she neglect to avail herself of that knowledge in respect to herself, which would spare her much suffering, be the means of happiness and prosperity to her husband, and confer upon her children that blessing above all price—healthy bodies, with healthy minds. That knowledge is contained in a little work entitled

THE MARRIED WOMAN'S
Private Medical Companion.

BY DR. A. M. MAURICEAU,

PROFESSOR OF DISEASES OF WOMEN.

One Hundredth Edition. 18mo., pp. 250. *Price, 50 cts*

[ON FINE PAPER, EXTRA BINDING, $1 00.]

First published in 1847, and it is not

SURPRIZING OR WONDERFUL,

Considering that EVERY FEMALE, WHETHER MARRIED OR NOT, can here acquire a full knowledge of the nature, character and causes of her complaints, with the various symptoms, and that nearly

HALF A MILLION COPIES

should have been sold.

It is impracticable to convey fully the various subjects treated of, as they are of a nature strictly intended for the married, or those contemplating marriage, but no female desirous of enjoying health, and that beauty, consequent upon health, which is so conducive to her own happiness, and that of her husband, but either has or will obtain it, as has or will every husband who has the love and affection of his wife at heart, or that of his own pecuniary improvement.

UPWARDS OF ONE HUNDRED THOUSAND COPIES

Have been SENT BY MAIL within the last few months

CAUTION TO THE PUBLIC.

BE NOT DEFRAUDED!

Buy no book unless "Dr. A. M. Mauriceau, 129 Liberty Street, N. Y." is on the title page, and the entry in the Clerk's Office on the back of the title page; and buy only of respectable and honorable dealers, or send by mail, and address to Dr. A. M. Mauriceau, as there are spurious and surreptitious infringements of copyright.

LET EVERY WIFE AND HUSBAND PONDER!

No excuse for Ignorance, when Ignorance is Misery to those we hold near and dear, and when to dispel our ignorance is within our reach.

To enable every one to decide upon the indispensable necessity of possessing a copy, and that no wife or mother need remain uninformed upon the many causes, which, sooner or later, are destined to make fearful ravages upon her health, unless guarded against, and that no considerate and affectionate husband have cause to upbraid himself with neglect of the welfare of his wife—a pamphlet of thirty-six pages, containing *full Title-page and Index of Contents*, together with extracts from the book, will be sent *free of charge* to any part of the United States, by addressing, post-paid, as herein.

When Knowledge is Happiness, 'tis culpable to be ignorant.

☞ On receipt of One Dollar (for the fine Edition, extra binding,) "THE MARRIED WOMAN'S PRIVATE MEDICAL COMPANION" is sent (*mailed free*) to any part of the United States. All letters must be post-paid, and addressed to Dr. A. M. MAURICEAU, Box 1224, New York City. Publishing Office, No. 129 Liberty Street, New York.

For Sale by—Laing & Davis, Sheboygan; W. C. Fountain, Watertown; R. D. Pulford, Mineral Point, Wis. *In New-York City by:* Stringer & Townsend; Adriance Sherman & Co.; Dewitt & Davenport; Barnes & Co. OFFICE, 129 Liberty Street, near Greenwich. 32

MEXICAANSCHE MUSTANG ZALF.

Aan de Kreupelen, de Lammen en die met Stijve Ledematen, brengen wij "eene blijde boodschap."

Deze zalf is nu omtrent drie jaren voor het Amerikaansche volk. Ruim zes millioen fleschen zijn verkocht en gebruikt geworden, voor allerhande ongesteldheden, beide aan Menschen en Dieren; en zij heeft altijd wel voldaan, omdat zij altijd datgene bewerkt heeft, wat wij er van voorspellen.

Zij heeft kanker en andere zweren en gezwellen genezen, die de middelen, in de gansche geneeskunst voorhanden, geheel en al hadden wederstaan. Voor jicht, ontstokene of gezwollene leden, pijn in de lendenen, heup-jicht, podagra, hardbeenige gezwellen, ingekrompen of verharde kraakbeenen, spieren, pezen of vezelen, of eenige der toevoegselen aan de gewrichten, is er niets dat dezelve overtreft in het voorkomen of doen ophouden van ontsteking, het verminderen van gezwellen, verzachtende en tot gezonde werking terug brengende alle ongeregeldheden, verstoppingen, of eenig letsel aan been, zenuw, spier, pees of huid. In een woord, het is "Een balsem voor iedere wonde," en een geneesmiddel voor

Rhumatiek	Zeerhoofd	Podagra
Zenuwtoevallen	Zwerende borst	Stijfheid
Lenden-pijn	Zeere tepels	Sneden
Heupjicht	Opene schenen	Sprongen
Zilte	Branden	Galuitslag
Aartworm	Schroeijen	Spatten
Verstuikingen	Etterbuilen	Nekgezwel
Verzeringen	Wild vleesch	Verrekking
Zweren	Kraauwen	
Gezwellen	Kneuzingen	

En allerhande Pijnen of Bloedontstekingen aan

MENSCH OF BEEST.

GETUIGSCHRIFTEN.

De heeren A. G. Bragg & Co.—Mijne heeren! Wij hebben uwe Mexicaansche Mustang Zalf met het beste gevolg gebruikt. Een onzer voerlieden werd in het bovenste deel der stad van zijnen wagen geworpen en ernstig bezeerd: de wagen liep over zijn lijf. Hij werd bij eenen nabij wonenden Doctor gebragt, en die geneesheer raadde hem de Mustang Zalf te gebruiken, daar hij dezelve onlangs in een dergelijk geval met het beste gevolg gebruikt had. Hij deed zulks en alle pijn, verminking en stijfheid was verdwenen, zoodat hij den volgenden dag als naar gewoonte op zijn werk was. Kinsley & Co's Zuidelijke en Oostelijke Expres, no 1, Wall str., hoek Broadway, New York, 30 Junij 1852.

Rhumatiek.—Ik beken hiermede, dat mijne vrouw zeer lijdende was aan de vliegende jicht; maanden lang had zij de hevigste pijnen doorstaan; zij heeft rhumatische mixturen en bijna alles gebruikt, wat tegen deze schrikkelijke kwaal aanbevolen wordt: Geen derzelve bragt eenige verzachting te weeg. Zij gebruikte eene flesch van vijftig cents van de Mustang Zalf, en dit herstelde haar geheel en al. Zij is nu volkomen gezond en beveelt hare vrienden het gebruik der Mustang Zalf aan.

JAMES L. OLIVER.

Savanna, Geo., 1 Jan. 1853.

Boston, 1 Mei 1853.

Mijne heeren A. G. Bragg & Co.—Ik werd aangeraden van Mustang Zalf aan een mijner beste paarden te gebruiken tegen spatten, en tien dagen na de inwrijving verminderde het gezwel, en het paard is nu bevrijd van kreupelheid en is zoo wel als te voren. Ik raad iedereen, paarden hebbende welke met spatten, etterende zweren, pootgezwel of kreupelheid gekweld worden, terstond eene flesch dezer zalf te koopen.

J. TILLSON, Melk straat.

Het strekt ons tot genoegen de Mexicaansche Mustang Zalf te recommanderen aan al onze vrienden en begunstigers, als het beste middel dat wij ooit gebruikten voor zweren, kneuzingen, verrekking der pezen of gezwellen aan de pooten bij paarden. Wij hebben dezelve vaak aangewend en met goed gevolg. Eenigen onzer knechts hebben dezelve ook aangewend voor ernstige wonden en zweren, zoowel als rhumatische pijn, en zij alle zeggen, dat de uitwerking verbazend is. Wij betuigen het gebruik van alle andere zalf te hebben opgegeven.

J. M. HEWIT, Stalhouder van het Amerikaansche Hotel.

☞ PRIJZEN.—Ten gevolge der toenemende aanvragen voor de Zalf, vullen wij nu 25 cents, 50 cents en $1 fleschen. De 50 cent fleschen bevatten driemaal zoo veel als de 25 cent fleschen; en de $1 fleschen houden driemaal zooveel in als de 50 cent fleschen, zoodat geld gespaard wordt door de groote fleschen te koopen.

Te koop bij Dr. J. J. Brown, Sheboygan, en bij alle voorname handelaars in medicijnen in de Ver. Staten.

vn184

KOMT EN KOOPT NIEUWE EN GOEDKOOPE WAREN!

LEWIS CURTIS

Wenscht aan iedereen, die goederen noodig heeft, bekend te maken, dat hij pas een zeer groote voorraad van Manufacturen, Kruideniers-waren, Laarzen en Schoenen en Vaatwerk, benevens Nagels, Glas, Ramen, Stopverw, Lijnolie, Terpentijn, Zout, Aardewerk, Gemaakte Kleederen en zuivere Gedistileerde Dranken voor medicinaal gebruik, ontvangen heeft.

Hij verzekert hen, die voor contante betaling koopen, dat zijne prijzen billijk zijn en hoopt door eene prompte en eerlijke behandeling de gunst van vele kalanten te verzekeren. Alle soorten van producten worden opgekocht: brengt aan uwe Boter en Eijeren!

Winkel in de Brick Block

Goedkoop! Goedkooper!! Goedkoopst!!!

32 Balen Koffij, 20 kisten Thee, 47 vaten Suiker 25 tonnen Whiskey, 200 vaten Zout, te koop bij

LEWIS CURTIS.

Sheboygan, 9 October 1852. y145

Amerikaansche Expres Compagnie,

NAAR EN VAN

Nieuw York, Buffalo, Duinkerk, Cincinnati, Chicago, Milwaukie, St. Louis en tusschen liggende plaatsen.

Iederen dag, (de Zondag uitgezonderd) vertrekt een agent van hier naar bovengenoemde plaatsen. Iedere expres-verzending staat onder het opzigt van vertrouwde agenten, die, ter zekere bewaring van aan hen toevertrouwde pakjes, ijzeren kisten met zich voeren.

Ondernemers:

Livingston, Fargo & Co., Buffalo.
Wells, Butterfield & Co., Nieuw York.

W. F. TIBBITS, Agent.

Kantoor naast Davis' Boekwinkel, Sheboygan. 1j140

De Auctie & Commissie Winkel,
In de Stad Sheboygan,

is de plaats om goedkoope waren te bekomen. Op geene plaats in den Staat Wisconsin kan een beteren voorraad van "Yankee Snuisterijen," van allerhande soort, gevonden worden, dan in dit etablissement. Zoo gij Garen, Naalden, Spelden, Kousen, Pistols, Bretelles, Knoopen, Pennen, Inkt, Papier, Handschoenen, Scheermessen en toebehooren, Vogelkooijen, Vogelzaad, Halsdoeken, Fransche geborduurde Kraagjes voor Dames, Parfumerie, Overhemden, Onderbroeken, enz., enz., behoeft, kunt gij dezelve hier tegen lagere prijzen bekomen dan op eenige andere plaats.—Ook zijn in dit etablissement voorradig,

900 KLOKKEN uit de fabriek van Jerome, goedkoop tegen contant; benevens de grootste, beste en meest gesorteerde voorraad van

Mans Kleedingstukken,

die ooit in deze stad werd aangeboden, en welke ZEER GOEDKOOP kunnen en zullen verkocht worden.

Gelden worden steeds voorgeschoten op ter publieke of onderhandsche verkooping bezorgde goederen.

Sheboygan, 9 Junij 1853. O. M. SMITH,

Auctie en Commissie Handelaar.

Voor den Sheboygan Nieuwsbode.

Daar ik in den Nieuwsbode van den 26 Julij een antwoord van den heer Hendrik Huijzer, Cz. heb ontvangen, waarin hij tracht mijne onkunde en oordeel lager te brengen dan ik zelve gedaan heb, ja zelfs lager dan ik het zoude willen hebben, zag ik mij genoodzaakt andermaal op zijn schrijven te antwoorden; in mijn eerste stuk heb ik bekend, dat tijd en bekwaamheid mij ontbraken om als schrijver voor een nieuwsblad op te treden; hiermede wilde ik te kennen geven, dat ik niet die bekwaamheid bezat als sommige schrijvers van den Nieuwsbode aan den dag hebben gelegd,—en daar de arbeid groot is, en de arbeiders weinige zijn in de Temperance aangelegenheid, zoo was mijn wensch dat de genoemde heeren hunne pen wilden opvatten om het goede van Temperance, en de kwade gevolgen van dronkenschap eens regt duidelijk open te leggen voor onze landgenooten, die nog niet lang genoeg hier zijn geweest om de kwade gevolgen, in dit land veroorzaakt door sterken drank, te beoordeelen. Daar de ongelukken door hetzelve veroorzaakt alhier veel grooter zijn als ik ooit in ons vaderland gehoord of gezien heb; in den avond van den 3 Augustus slenterde een dronken persoon alhier langs het kanaal en beleedigde. door schandelijk tegen haar te spreken, de vrouw van den kapitein der boot; de kapitein zeide hem met hetzelve een einde te maken en zijn weg te vervolgen, doch ook hier werd niet naar geluisterd. De kapitein zijne vrouw aldus gesmaad ziende; nam, zoo als het gerucht zegt, den persoon bij den arm en gaf hem een schop, waarop de beschonkene een pistool uit den zak haalde en den kapitein doorschoot, zoodat hij levenloos ter aarde viel,—en hoe veel dergelijke ongelukken gebeuren er niet dagelijks! De aard der Amerikanen en het gebruik dat er gemaakt wordt van de vrijheid des lands, kunnen niet altijd door een persoon die nog maar twee jaren in dit land is geweest, opgemerkt en beoordeeld worden; daarom was mijn wensch dat de zulken gewaarschuwd mogten worden om zich niet aan blinde leidslieden over te geven, die hunne landgenooten durven toeroepen niet voor eene Temperance wet te stemmen; mijne meening was niet, dat genoemde heeren het verschil, tusschen u en mij bestaande, voor mij zouden beantwoorden; daartoe dacht ik nog wat te veel van mijn zelven en meen bekwaamheid genoeg te bezitten om uw geschrijf te beoordeelen en te beantwoorden zoo gij niet te veel onzin schrijft. Gij hebt te overdreven den bal mis gesmeten, en nu moet gij verwachten wat er op te rug komt; gij hebt op u genomen om het gebruik van sterken drank te verdedigen, en gebruikt den bijbel om hetzelve te bevestigen. Ik daarentegen, heb die plaatsen gebruikt en eenige daar bij gevoegd, om het tegendeel te bewijzen, en nu laat ik het aan den lezer ter beoordeeling over, of niet mijne manier van uitleggen meer met den zin en bedoeling van den bijbel overeenkomt als het uwe, doch gij zegt, dat ik lees "daar is geen God." Ik heb gezegd, dat, zoo men wil doen als gij gedaan hebt, eenige woorden uit den bijbel te nemen, die ons het best voegen, en daar mede ophouden, wij vele dingen uit den Bijbel kunnen bewijzen, die regel regt inloopen tegen den zin waarvoor zij aldaar waren geplaatst; dit hebt gij niet alleen gedaan, maar gij hebt het veranderd; gij zegt dat Paulus, Timotheus beval wijn in plaats van water te gebruiken; hij zoude dan veel wijn moeten gebruikt hebben als hij het in de plaats van water moest gebruiken; doch dit is geheel verkeerd gelezen, zoo als ik in mijn eerste stuk heb aangemerkt. Paulus schrijft aan Timotheus: "Drink niet langer water alleen, maar gebruikt een weinig wijns," enz.

Hieruit kan een ieder zien hoe getrouw gij zijt in het overbrengen van de woorden des Bijbels, waarop ik in mijn eerste stuk dan ook heb laten volgen, dat bij zoo te lezen, men eene plaats in den Bijbel kan vinden, waar het zegt: "Daar is geen God," doch heb er op laten volgen, dat, zoo het in zijn verband wordt gelezen zoo als het behoort, het leest: "De dwaas zegt in zijn hart, daar is geen God."

Nu zegt gij in uw laatste stukje, dat ik lees "daar is geen God," hetwelk ik vertrouw dat door niemand van onze geachte lezers zal gezegd worden, en gij dus hierin wederom bij de waarheid tracht langs te kruipen. Doch gij moet weten, dat het niet aan een Vries eigen is voor de schaduw te loopen, zonder niet eerst het beeld, dat de schaduw veroorzaakt, te onderzoeken. Indien ik eene schrifuurplaats uit den Bijbel wil gebruiken, zal ik mij niet verstouten om hetzelve tot mijn voordeel te veranderen, opdat niet de plagen over mij komen, waarvan geschreven wordt in het laatste Capt. van Openbaringen het 18 en 19 vers.—Ook houde ik mij overtuigd, dat gij geen plaats in den Bijbel kunt vinden, dat het gebruik van wijn en sterken drank zal aanbevelen; gij moogt plaatsen aanwijzen, waarmede gij bewijzen kunt dat het in oude tijden door Godvruchtige mannen is gebruikt, doch ik geloof, dat ik u ook bij de meeste dezer plaatsen (zoo niet bij allen) de nadeelige gevolgen van hetzelve kan aantoonen.

Gij zegt dat het u niet behoort te onderzoeken van wat Godsdienstige denkwijze ik zij, doch dat ook de wet van Sions top aan Israel gegeven op mij rust, als of gij mijne Godsdienst betwijfelt;—gij zegt, dat wij deze wet onder opzien tot God allen behooren in beoefening te brengen. Dit ben ik volkomen met u eens, en daarom beijveren wij ons om het misbruik van sterken drank te verdrijven, om daar door onzen buurman, die zich te ver met hetzelve had in gegeven, in staat te stellen om over de toekomst na te denken. Hoe dikmaals en gruwzaam worden de geboden van deze wet overtreden, door hen, die zich overgeven aan het onmatig gebruik van sterken drank! Elk weldenkend Christen is verpligt, om het zijne bij tedragen dit monster uit ons midden te verdrijven. Gij hebt in uw laatste stukje niet over het gebruik van sterken drank geschreven, maar hebt u alleen beijverd om mijn onkunde en oordeel laag te leggen, en om uit de Temperance aangelegenheid te slippen, en het in een Bijbel verschil te veranderen, alsof gij mij de vrijheid niet wilt verleenen den Bijbel te gebruiken gelijk gij zelf gedaan hebt; doch ik heb voor dezen menschen gehoord, die, als zij de zaak, welke zij zelf hebben opgenomen, niet kunnen verdedigen, in iets anders stappen en eindelijk, na eenige scheldwoorden te uiten, afgaan. Zoo gij iets meer wilt schrijven, hoop ik, dat gij u bij de Temperance aangelegenheid zult houden, doch zoo gij het stuk getiteld: *Judas en de Koopman*, (waarin de zaak eens regt goed wordt behandeld) aandachtig leest, vertrouw ik dat gij van hetzelve wel zult afzien.

LAFAYETTE, INDIANA, T. A. VAN DER PLAAT.
12 Augs. 1853.

☞ Een man in Maine begaf zich onlangs naar den drank-agent, en verzocht om twee gallonnen whiskey tot "mechanische doeleinden." Voor welke? vraagde de agent. "Om eene schuur te regten!" hernam de andere.

MINIATUUR ALMANAK.
Augustus 1853.

4. Nieuwe Maan, 's avonds 7 ure 21 min. Zon op 4 ure 55 min; onder 7 ure 16 min.
11. Eerste kwartier, 's avonds 10 ure 55 min. Zon op 5 ure 2 min.; onder 7 ure 8 min.
18. Volle maan, 's avonds 6 ure 11 min. Zon op 5 ure 9 min.; onder 6 ure 57 min.
24. St. Bartholomeus.
26. Laatste kwartier, 's morg. 10 ure 54 min. Zon op 5 ure 18 min.; onder 6 ure 45 min.

Kruidenierswaren & Provisien,
EEN GROOTEN VOORRAAD, BIJ
Gærtner & Geele.

Hunnen vrienden en bekenden wordt deze winkel op het dringendst aanbevolen, onder belofte van goede bediening en het inkoopen of inruilen van allerhande producten. Hun kagchelwinkel is met bovengenoemden voorraad in het zelfde lokaal. Sheboygan, 6 Maart '53.

GROOTE PREMIEN

Worden uitgeloofd door SULLY & CO., te Sheboygan Falls, in den zeer geringen prijs tegen welken zij hunnen
GROOTEN EN NIEUWEN
VOORRAAD VAN GOEDEREN
beloven te verkoopen. Iedere begunstiger zal eene Premie ontvangen, evenredig naar het bedrag zijner aankoopen.

Vriendelijk noodigen wij de Landbouwers en Handwerkslieden van Sheboygan County en het goede volkje van Sheboygan Falls en omstreken uit, ons te bezoeken en te beproeven hoe groot eene premie zij zelve behalen kunnen op de wijze als boven voorgesteld door *SULLY & CO.*

Groot Inducement
VOOR KOOPERS!
ALLE WAREN ZULLEN GOEDKOOP VERKOCHT WORDEN IN DEN
Sheboygan Falls Goedkoopen Contant-Winkel.

Eene groote verscheidenheid van Goederen wordt goedkoop aangeboden voor *Baar geld, Granen* of andere producten, tegen goede prijzen.
SULLY & CO.

Eene nieuwe Manier!
SULLY & CO.
VERKOOPEN HUNNE WAREN VOOR
De Grap;
zij hebben tot dusverre verkocht voor
DE WINST!
Men veronderstelt dat het
EENE GRAPPIGE ZAAK
zal wezen voor hunne talrijke kalanten, om los te gaan op hunnen
Onmetelijken voorraad
van Goederen, die met groote zorg op de Oostelijke Markten is uitgezocht. 147

Michigan Centrale Spoorweg Linie.
1853. 1853.
ZOMER ARRANGEMENT.

Veiligste, kortste en goedkoopste weg naar *New York, Boston, Albany, Buffalo, Duinkerk, Cleveland, Pittsburg, Sandusky, Cincinnati, Detroit en Chicago.*

EENE DER TOT DE MICHIGAN CENTRALE SPOORWEG LINIE BEHOORENDE SCHOONE STOOMBOOTEN,
ARCTIC & TRAVELER,

Zal iederen avond ten 8 ure van Sheboygan afvaren van J. F. KIRKLAND & Co's Pier, arriverende in den volgenden namiddag te Chicago, voor het vertrekken van den Avond Expres Trein naar Detroit—die dien weg aflegt in acht uren—aldaar verbindende met de volgende Linien van fraaije Laag Drukkende Stoombooten, namelijk: de

MAY FLOWER, OCEAN, EN BUCKEYE STATE,

Naar Buffalo—over in 16 uren, zonder aanleggen—in tijds voor den 5 uur morgen Expres Trein naar New York, aldaar aankomende 's morgens om 8 uur.

DE NIAGARA, KEYSTONE STATE & QUEEN CITY,

Naar Duinkerk, aldaar verbindende met den trein naar NewYork, langs den New York en Erie Spoorweg.

De May Queen & Cleveland,

Naar Cleveland—te Cleveland aansluitende met den Expres Trein naar Cincinnati en de Stoomboot

BAY CITY,

Naar Sandusky, aldaar aansluitende met den Spoortrein voor Cincinnati.

KANTOOR—aan Pennsylvania Avenu.
W. F. TIBBITS, Agent.
Sheboygan, 7 April 1853. n 15

LANGS DE MEREN.

Er zal van heden af eene dagelijksche stoomboot linie gedurende het saizoen bestaan, langs de Meren.

Aan familien of andere reizigers, bij welke rust een hoofddoel is, verdient deze lijn bijzondere aanbeveling. Kaartjes zullen ten mijnen kantore worden afgegeven naar Buffalo en Chicago, of tusschen liggende plaatsen.

Kantoor aan Pennsylvania Avenue.
GEO. THROUP, Agent.
Sheboygan, 29 April 1853. n18

Dienst voor 1853.
BUFFALO & CHICAGO.
De nieuwe laag drukkende Stoomboot
SULTANA, kapt. C. W. APPLEBY,
Zal tusschen Buffalo & Chicago varen als volgt:

VERTREKT VAN BUFFALO,		VERTREKT VAN CHICAGO,	
Dingsdag,	3 Mei.	Dingsdag,	10 Mei.
dingsdag,	17 „	dingsdag,	24 „
dingsdag,	31 „	dingsdag,	7 Junij
dingsdag,	14 Junij	dingsdag,	21 „
dingsdag,	28 „	dingsdag,	5 Julij
dingsdag,	12 Julij	dingsdag,	19 „
dingsdag,	26 „	dingsdag,	2 Augustus
dingsdag,	9 Aug.	dingsdag,	16 „
dingsdag,	23 „	dingsdag,	30 „
dingsdag,	6 Sept.	dingsdag,	13 Sept.
dingsdag,	20 „	dingsdag,	23 „
dingsdag,	4 Oct.	dingsdag,	11 October
dingsdag,	18 „	dingsdag,	25 „
dingsdag,	1 Nov.	dingsdag,	8 Nov.
dingsdag,	15 „	dingsdag,	22 „

GEO. THROUP, Agent.
Sheboygan, 29 April 1853. n18

$ 500 Belooning.
HOBENSACK'S WORM SIROOP.

Een artikel op kunstige beginselen gegrond, zamengesteld uit zuivere bestanddeelen uit het plantenrijk, onschadelijk zijnde voor een ieder die het gebruikt, en hebbende in de ergste kwalen eene volkomene genezing bewerkt. Wormen kunnen niet bestaan, waar dit middel eenmaal aangewend is, wijl het niet alleen de wormen, maar ook het slijm, waaruit dezelve ontstaan, uitdelgt.

DE LINTWORM.

Deze worm is het moeijelijkst te verdelgen, van alle soorten die het menschelijk ligchaam kwellen. Hij wast tot eene onbepaalde lengte, en oefent zulk eenen verdervenden invloed op de maag en ingewanden uit, dat hij stuipen en andere gevaarlijke ziekten veroorzaakt, alzoo bij velen den grondslag van eenen ontijdigen dood leggende, die zulks niet beseffen en daarom ook de gepaste middelen tegen dezen vijand niet aanwenden. Den zoodanigen, die met dezen worm geplaagd zijn, beveel ik het gebruik van de Worm-Siroop en Lever Pillen aan. De Siroop in te nemen twee lepels vol, driemaal per dag, en neem dan 5 tot 8 van mijne lever pillen. Bij de stellige opvolging van deze aanwijzing, wordt de ergste lintworm uitgedreven.

DE RONDE OF MAAGWORM.

Deze worm houdt zich op in de kleinste deelen der ingewanden, en wordt het meest gevonden bij kinderen; doch bij dezen bepaalt hij zich niet geheel, wijl het bekend is, dat ook volwassenen door hem gekweld zijn geworden. De voorteekenen, waar deze worm aanvangt te knagen, zijn hardheid en volheid des ligchaams, slijmerige afgang, losheid in de ingewanden, prikkeling in de neus, en eene blaauwachtige streep onder de oogen, enz.

Indien gij, of eenige uwer kinderen deze voorteekenen hebben, Hobensack's Worm Siroop kan, waar gij het op gepaste wijze aanwendt, eene spoedige herstelling bewerken.

En nadat dit middel, naar aanwijzing gebruikt zijnde, de patient niet hersteld heeft, en de wormen alle uitgedreven zijn, dan kunt gij u verzekerd houden, dat er geen ander middel is. Doch wat het mislukken betreft, zoodanig woord is niet bekend met betrekking tot mijne worm siroop.

ASCARIDES OF KLEINE DRAAD WORMEN.

Deze wormen, waarvoor het menschelijke ligchaam het meest vatbaar is, zijn de lastigste van allen. Zij houden zich gewoonlijk op in de rectum, en zoo zij vergunning hebben daar te blijven, leggen zij door de beweging die zij veroorzaken, den grondslag voor gevaarlijke ongemakken, als ontsteking in de ingewanden, verwarringen in de maag, enz. De beste en veiligste medicijn, dat men daarvoor kan vinden, is Hobensack's Worm Siroop. Zoodanig is de verwonderlijke kracht van deze medicijn over *Ascarides*, dat ik een ieder uitdaag om één geval aan te toonen, waar mijne worm siroop en lever pillen zonder goed gevolg aangewend zijn. Alles wat vereischt is, is genoemde Siroop te gebruiken naar de aanwijzingen op de fleschjes, en, zoo eene kleine purgatie noodzakelijk zijn zoude, ten einde de beweging te verhinderen die de wormen veroorzaken, zijn de lever pillen, door hare aangename werking, in dit geval zeer aanbevelingswaardig.

HOBENSACK'S LEVER PILLEN.

Er is niets in het menschelijk ligchaam meer vatbaar voor ongesteldheid, dan de lever, wijl deze gevoed wordt door eene menigte aderen en zenuwen. En wanneer dezelve ongesteld is, veroorzaakt zij verschillende kwalen in het gestel, wijl het bloed alzoo van haar uitgaat tot de verschillende deelen des ligchaams. De kwalen, die dan voorkomen, zijn, de leverkwaal, de geelzucht, zweren, ongeregelde spijsvertering, enz., enz.

DE LEVERKWAAL,

Gaat vergezeld van huiveringen, gevolgd door koorts, zware pijn in de nabijheid van de lever, braking, bittere smaak, gele tong, de pols vol en gebonden, de pijn in de zijde neemt toe door pressing, en zoo de linker *lobe*, zijnde een deel van de long, aangedaan is, dan heeft de lijder gemeenlijk pijn in den linker schouder, met een korten droogen hoest. De huid verkrijgt een ziekelijk en de afgang een kleiachtig aanzien. Deze kwaal kan genezen worden door 't gebruik van HOBENSACK'S LEVER PILLEN, wijl dezelve juist op de plaats waar het ongemak zit, werken, en alle kwade en verderfelijke stoffen uit 't gestel drijven.

SLECHTE SPIJSVERTERING.

De voorteekenen dezer kwaal zijn duizeligheid in het hoofd, hartbranden, pressing na de maaltijden, zuurheid uit de maag oprijzende, enz. en somtijds eene flauwheid over het gansche gestel, waaruit men afleiden kan, dat de kwaal zijnen oorsprong verschuldigd is aan eenen ongeregelden staat van de maag en de lever. Hobensack's lever pillen is juist de medicijn om deze kwaal te genezen, wijl dezelve werken om de ziekelijke bewegingen des ligchaams tot gezonde bewegingen te herstellen, en het bloed rein en gezond te maken.

AAN DE VROUWEN.

Gij zult in deze pillen een onwaardeerbaar medicijn vinden tegen de velerlei kwalen waaraan gij onderhevig zijt. In totale of gedeeltelijke opstoppingen zijn dezelve van groote dienst geweest, in de herstelling en reiniging van het bloed, en andere stoffen, ten einde alle kwalen te genezen, welke ontstaan mogen van vrouwelijke ongeregeldheden, als: hoofdpijn, oogenschemering, pijn in de zijde, rug, enz. Deze pillen is het eenige middel dat gij zonder gevaar kunt gebruiken, voor de gewisse genezing van pijn in de ledematen zenuwachtigheid, melancholie, ontrustende droomen hoofdpijn, rheumatiek, kortom alle kwalen, die ontspruiten uit leverontstekingen, onzuiverheid des bloeds, hardlijvigheid, enz.

GENEESKUNDIG BEWIJS.

Wij ondergeteekenden, geneeskundigen, gehad hebbende het recept van hunne bewerking, aan ons onderzoek onderworpen, verklaren, dat de bestanddeelen, waarvan zij zamengesteld zijn, deze de beste pillen in gebruik maken, tegen alle leverkwalen, onreinigheid des bloeds, enz.

GEORGE WOOD, M. D.
F. CROWLY, M. D.
L. BOWEN, M. D.

☞ Koopt niet dan die het signatuur hebben "J. N. HOBENSACK," wijl alle andere namaaksel zijn van geene waarde.

Agenten, nieuwe bezendingen wenschende, en alle anderen die agenten wenschen te worden, moeten zich adresseren aan den eigenaar J. N. HOBENSACK, No. 120 North Second Street, above Race, Philadelphia.

Verkocht door alle Apothekers en Kooplieden in de Vereenigde Staten. Prijs 25 Cents per doosje.
1 y n 20.

S. CLEMENT'S
18 53
Ver. Staten Post-Stoomboot Linie

Arctic - - - - - - - - Kapt. T. G. Butler,
Traveller - - - - - - - „ C. R. Cooper.

Zal eene Dagelijksche Lijn uitmaken tusschen *Chicago, Waukegan, Kenosha, Racine, Milwaukie en Sheboygan,* voor het saizoen van 1853.

De eigenaren bevelen het publiek bovenstaande fraaije laagdrukkende stoombooten aan, geloovende dat zij eene prompte, veilige en zekere stoom-communicatie zullen daarstellen. Dezelve zijn ingerigt overeenkomstig de nieuwe wet der Vereenigde Staten betrekkelijk stoombooten, en het publiek wordt verzekerd, dat de inwendige inrigtingen gemaakt zijn met het oog op het gemak van reizigers. Aan inschepers bieden zij, behalve eene dagelijksche communicatie, de daadzaak aan, dat de agent te Chicago bereid is, om, na bewijzen te hebben ingewonnen, promptelijk alle verlies of schade van of aan goederen te betalen, terwijl dezelve onder het opzigt dezer stoomboot linie zijn.
n 18 S. CLEMENT, Eigenaar.

J. QUINTUS,
NOTARY PUBLIC.

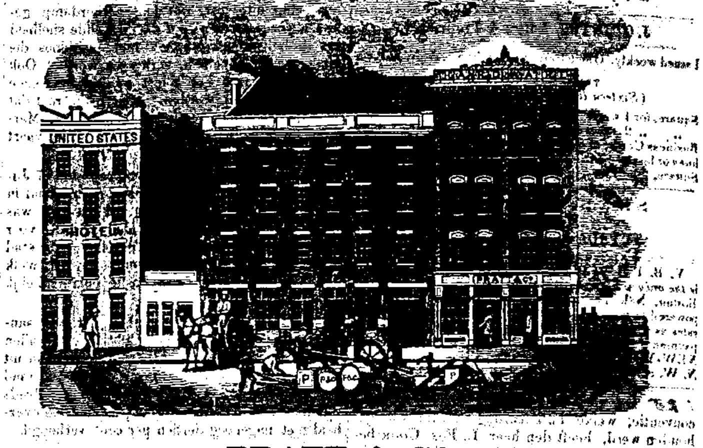

PRATT & CO.

Terrace straat, Buffalo, N. Y. (naast het United States Hotel en tegenover het Western Hotel.

Invoerders en Handelaars in
ENGELSCH, DUITSCH EN AMERIKAANSCH IJZERWERK.
ENGELSCH, ZWEEDSCH EN AMERIKAANSCH IJZER.
(Gesorteerd, Plat, Rond en Ovaal.)

Staal, Nagels, Spijkers, Tin Plaat, Pandoek, Koper, IJzerdraad, Aanbeelden, Schroeven, Smids-Blaasbalgen, Kettingen, Paardenstrengen, Ankers, Wagen-Assen, Bijlen, Zeissen, Vorken, Houweelen, Schoppen, Vertint en Geperst Blikken Goed, Looden Pijpen, Zink, Hengel, Pompen, Scharnieren, Veren, Ambachtsman's Gereedschappen in alle soorten en allerlei ander IJzerwerk.

Agentschap voor

Fairbank's Schalen—Meneely's Kerk-, Fabrijk- en Stoomboot Bellen—Buffalo Draai-molen en Nagel Fabrijk—Williamsville IJzer Smederij—Ames' IJzerwerken—Covert's Salamander Geldkisten—Niagara Falls Emmer Factorij—Waters & Patterson's Bijlen en Snijwerktuigen—en andere Amerikaansche Fabrijken.

KAGCHELS, BLIK-
EN IJZERWAREN.

De ondergeteekenden, dankbaar jegens hunne vrienden en 't publiek voor hunne vroegere milde begunstiging zullen, door eene strikte attentie op hunne zaken en een verlangen om voldoening te geven, trachten zich hun vertrouwen en begunstiging verder waardig te maken.

Onze voorraad is de grootste in deze plaats en expresselijk voor deze markt uitgezocht, en daar wij zelve onze Blikken- en Koperen Waren vervaardigen, zoo willen wij voor dezelve instaan.

Kleine winsten en veel verkoopen is ons motto.

Onze voorraad bestaat gedeeltelijk uit eene groote verscheidenheid van Kook-, Kamer- en Plaatkagchels; alle artikelen van Blik, Koper en Pandoek voorradig of volgens bestelling gemaakt. Spijkers, Glas, Messen, Vorken, Bijlen, Houweelen, Schoppen, Spaden, Hooivorken, Log Kettingen, Ketels, Handbijltjes, Handzagen, Zeissen, Tinnen- en Houten-waren en Vaatwerk.

Sheboygan, 2 Junij 1852. E. GAERTNER,
F. GEELE.

BELOFTEN MAKEN SCHULD!

De ondergeteekende is heden in staat te kunnen annonceren, dat zijne wel ingerigte Apotheek en Drogist Winkel thans is voorzien, met al wat in nadruk des woords beide vakken eigen is.

Drogerijen, Verfwaren, Olieën, Borstelwerk, Glas, Medicijnen, Chemicalien, Extracten, Wijnen, Liqueuren, Sijroopen, Vruchten, Specerijen, alsmede zijne meer en meer bekend en gezocht wordende Pillen, Koekjes, Poeders, Bitters en Tincturen, zijn niet alleen in groote menigte voorhanden, maar staan vermeerderd te worden door en bij den practiserenden Artsenijmenger, die zich bij voortduring bij Land- en Stadgenoot minzaam blijft aanbevelen.

PELLA, IOWA, J. HEUKELMAN WOLTERS
1 Sept. 1852 n 141

Duitsche Leder Winkel,
van F. BANDLE,
Tegenover het Postkantoor, Sheboygan.

Hiermede heb ik het genoegen bekend te maken, dat ik mijn winkel drie deuren ten westen mijner vorige standplaats verhuisd heb, waar ik gelijk vroeger zal voortgaan *GOED en DUURZAAM LEDER*, van iedere soort, tegen de minst mogelijke prijzen te verkoopen.

NB. Voor raauwe Huiden, Vellen, Wol, enz., betaal ik ten allen tijde Milwaukie prijzen in contanten of waren. F. BANDLE.

Sheboygan & Mississippi
SPOORWEG.

Met het uitzigt op de spoedige voltooijing van dezen spoorweg, is de ondergeteekende pas van Nieuw Jork teruggekeerd met eenen kostelijken VOORRAAD van GOEDEREN tot zijn vak behoorende, bestaande in alle soorten van

LAKENS, KASEMIER, VESTSTOFFEN,

naar den laatsten smaak, en een groot assortement van Knoopen enz., benevens
JAS- EN BROEKSTOFFEN VOOR HEEREN
Overhemden, Halsdoeken, Kraagjes, Handschoenen enz., tot welker bezigtiging hij een ieder uitnoodigt.

Hij vervaardigt thans zelf eene aanzienlijke hoeveelheid

KLEEDEREN,

welke voor stijl, maaksel, duurzaamheid en goedkoopte nergens in het Westen kunnen overtroffen worden. Het beroep van

KLEERMAKER,

in al zijne onderdeelen, zal in dit etablissement worden uitgeoefend.

De ondergeteekende betuigt zijnen dank aan zijne vorige begunstigers voor genotene klandisie en hoopt zich dezelve voortdurend te mogen waardig maken.

Voorwaarden zijn contante betaling, hoe dan ook.—Vlugge verkoopen en kleine winsten is het motto.

Mainstraat, tegenover het Postkantoor.
147 JOHN DREW.

BEKENDMAKING.

GOEDE KUIPERS kunnen vast werk vinden en goede betaling daarvoor erlangen in gereed geld, door zich spoedig aan te melden bij den uitgever dezes, of bij den kuiper JAS. R. PECK.
Sheboygan, 21 Mei 1853. 3 m n 21.

Laarzen & Schoenen.

De ondergeteekende brengt zijnen geëerden begunstigers den hartelijksten dank toe, en hoopt zich bij voortduring hun vertrouwen waardig te maken. Zijn winkel is naast de drukkerij van den Nieuwsbode, waar zij, die netheid van werk met duurzaamheid wenschen vereenigd te zien, het in hun belang zullen vinden hun werk te bestellen.

Dames Morocco Schoenen worden op bestelling gemaakt. A. HAMMES.
Sheboygan, 24 Mei 1853. n 21

Uit de Hand te Koop!

Eene der beste en aangenaamst gelegene FARMS in town Holland, liggende 12 mijlen buiten Sheboygan aan den weg naar Milwaukie, groot 57 Acres, waarvan 44 Acres klaar en bijna alle verscheidene malen geploegd zijn, wordt hierbij tegen billijke voorwaarden te koop aangeboden. De Farm is voorzien van een net *frame* huis, goed *blok* huis, *frame* schuur, *log* schuur, goed water en verdere benoodigdheden.

De voorwaarden van verkoop zullen den kooper gemakkelijk gemaakt worden en des verlangende kan een gedeelte der koopspenningen op dezelve tegen interest staan blijven. Nader te bevragen bij
Sheboygan, 31 Jan. 1853. P. SOUFFROUW.

BOSCHLAND TE KOOP.

Tachtig akkers Goed Land, nog in zijnen wilden natuurstaat, worden hierbij voor eenen billijken prijs te koop aangeboden; hetzelve ligt ongeveer 4 mijlen van Amsterdam, in de bloeijende Hollandsche nederzetting dezer County. Adres aan den eigenaar J. QUINTUS.

TE KOOP!

200 ACRES goed land, gedeeltelijk onder bebouwing, met een goed Frame Huis daarop. Gemeld land ligt 8½ mijlen buiten deze Stad, tusschen de Fond du Lac en Manitouwoc wegen. De Sheboygan rivier loopt er door en men veronderstelt dat de Spoorweg er door of nabij de zuidelijke grenslijn loopen zal. Nadere informatien te bekomen bij
JAMES HOGAN.
Sheboygan, 25 April 1853. n17

LAND TE KOOP!
Gelegen in Allegan County, Staat Michigan.

Thans biedt zich eene goede gelegenheid aan, om voor weinig geld een uitmuntend stuk Lands te koopen, groot Tachtig Akkers. Het is de westelijke helft van de Noordwest kwartier van Sectie No. 10, Township No. 4, noord van Range No. 14 west.

De kooper zal volmaakt goede eigendoms bewijzen van hetzelve erlangen. Nader te bevragen bij den Uitgever dezes, of bij den Heer L. D'OOGE, te Grand Rapids, Kent County, Michigan. n 20.

NOTARIS AMBT.

De ondergeteekende door den gouverneur dezes Staats tot het ambt van
OPENBAAR NOTARIS,
residerende te Sheboygan, benoemd zijnde, heeft de eer aan het publiek bekend te maken, dat hij gemagtigd is tot het schrijven en legaliseren van
Eigendomsbewijzen, (deeds en mortgages,)
Contracten, Testamenten,
en alle andere stukken van Notariëlen aard.

Ook belast hij zich met het opmaken in wettigen vorm, en het verzenden van allerhande stukken, welke men door tusschenkomst eens Nederlandschen Consuls of regtstreeks naar de Nederlanden wil zenden, ter verrigting van familie zaken, enz. in het oude Vaderland.

Sheboygan, 8 Maart 1851. J. QUINTUS.

Om op te Ruimen,

En eene nieuwe uitgave te doen van de bewuste *Spel- en Vraagboekjes* op zwaarder papier en van meer uitgebreidheid, bied ik de nog voorhanden zijnde te koop, als volgt:

VRAAGBOEKJE voor Kleine Kinderen, door BORSTIUS, 1ste stukje,—Prijs 3 Cents; $1 de 40 stuks

SPELBOEKJE voor de Nederlandsche Jeugd in Noord-Amerika, 16 bladzijden,—Prijs 6¼ Cents; $1 de 20 stuks.

Agenten voor den Nieuwsbode.

De volgende heeren zijn zoo vriendelijk het agentschap op zich te nemen, inteekenings-gelden voor dit blad te ontvangen en met de namen op te zenden:

Den Heer A. Souffrouw, town Holland.
„ A. Stokdijk, Amsterdam, dito.
„ A. J. Hillebrands, Sheboygan Road.
„ G. P. Feltzer, Sheboygan Falls.
„ H. de Jonge, Milwaukie, Wis.
„ J. Verstegen, Little Chute, Wis.
„ H. van der Kolk, Chicago.
„ J. van Beek, Burlington, Calhoun, Mich.
„ J. B. Nyenhuis, Panama en Clymer Chautauque County, N. Y.
„ A. de Vos, Az. Rochester, N. J.
„ J. Buerman, Pultneyville, N. Y.
„ N. W. A. v. C. Smallenburg, Buffalo.
„ H. J. Rozen, Cleveland, Ohio.
„ W. Bijl, Cincinnati.
„ J. van den Hoek, Zeeland, Mich.
„ A. Siersema, Kalamazoo, dito.
„ L. Dooge, Grand Rapids, dito.
„ N. Vijn, Grand Haven, dito.
„ J. Smeenk, Pella, Iowa.
„ B. Zwart, Keokuk, Iowa.
„ J. M. Huyskamp, St. Louis.
„ V. B. Palmer, voor de steden New-York, Boston en Philadelphia.

☞ De abonnements-prijs op den Sheboygan *Nieuwsbode* is slechts EEN DOLLAR EN VIJFTIG CENTS per jaar, of nog geen *drie cents* per week! Zij die wenschen in te teekenen, hebben zich slechts bij de agenten aan te melden of het geld in een brief te sluiten [franco] aan
J. QUINTUS. Sheboygan, Wis.